EL DIARIO PALENTINO

EL DIA DE PALENCIA

Lunes, 29 de enero de 1990

Núm. 15.065. Precio 60 pesetas

Fundado en 1881

La intervención de Guerra se centrará en el uso del despacho por su hermano

Madrid, (EFE).–La comparecencia del vicepresidente del Gobierno, Alfonso Guerra, ante el Pleno del Congreso para explicar las actividades de su hermano Juan, se centrará en la utilización que hizo éste de un despacho en la Delegación del Gobierno de Andalucía.

En la solicitud de comparecencia que el Gobierno ha enviado al presidente del Congreso –a la que ha tenido acceso EFE– se indica que Alfonso Guerra informará de la posición del Ejecutivo "ante las informaciones relativas a la supuesta utilización de algún medio o instalación pública para actividades privadas".

El Gobierno no solicita un día concreto, aunque fuentes de la Mesa del Congreso informaron a EFE que el órgano de Gobierno de la Cámara convocará este pleno para el 1 de febrero.

La solicitud de comparecencia de Alfonso Guerra se ha tramitado, según informaron fuentes parlamentarias, por el artículo 203 del reglamento del Congreso, en el que se indica que después de la exposición oral del Gobierno, cada grupo parlamentario tendrá diez minutos para fijar posiciones.

Tras la réplica del Gobierno, según el reglamento, "en casos excepcionales, la presidencia podrá, de acuerdo con la Mesa y oída la Junta de Portavoces, abrir un turno para que los diputados puedan escuetamente formular preguntas o pedir aclaraciones sobre la información facilitada".

Mañana martes, la Mesa del Congreso y la Junta de Portavoces convocarán el pleno y ordenarán el debate conforme al artículo 203, aunque sea "flexible" para ampliar los tiempos de intervención de los portavoces de los grupos.

FOTO LUIS

DIA DE PALENCIA.- Se celebró el sábado en «FITUR» el «Día de Palencia», con presencia de autoridades, grupos folklóricos y representaciones como un estímulo más para atracción del turismo hacia nuestra provincia. La jornada, como el mismo stand en la exposición clausurada ayer, constituyó un éxito por la acogida popular.

(Página 7)

Fraga en el pleno de investidura del Parlamento gallego

«Autoidentificación» frente a autodeterminación

Santiago de Compostela, (EFE).–Manuel Fraga contrapuso la "autoidentificación" de Galicia como nacionalidad histórica, frente al concepto de autodeterminación, en el discurso como candidato a la Presidencia de la Xunta, en el Pleno de Investidura ante el Parlamento de Galicia.

Fraga hizo un llamamiento a la colaboración con todos los grupos parlamentarios y, en un discurso de 106 folios, señaló que "nosotros no representamos una utópica autodeterminación, sinó –agregó– una irreversible y definitiva identificación".

En su discurso –a cuya lectura asistieron el secretario general del PP, Francisco Alvarez Cascos, y el anterior presidente de la Xunta, Gerardo Fernández Albor– el presidente del PP gallego señaló que la austeridad será una característica de su gestión.

Acuerdo sobre el legado de Dalí

Barcelona, (EFE).–El ministro de Cultura, Jorge Semprún, y el conseller de Cultura de la Generalitat, Joan Guitart, firmaron esta mañana en Madrid el acuerdo definitivo sobre el reparto del legado del pintor Salvador Dalí.

Fuentes oficiales dijeron a EFE que los términos del acuerdo serán hechos públicos en una rueda de prensa que el ministro y el conseller celebrarán esta tarde en Barcelona, en la que se facilitará la lista de los cuadros objeto de este reparto.

PALENCIA

Actividades de Izquierda Unida (Página 5)

Tertulias del Espigüete (Página 5)

Fiestas de San Juan Bosco en el Instituto de F. P. Camino de la Miranda (Página 6)

Elección de compromisarios del CDS para sus congresos (Página 8)

Muere en accidente laboral en Herrera

Detenidos por diversos delitos (Página 8)

Paro total en la minería (Página 8)

EL «PALENCIA», EN RACHA

Dos positivos más en La Bañeza, con problemas para el árbitro

Victoria en baloncesto, con prórroga y por un solo punto

HOY, ESPECIAL DEPORTES (Páginas 11 a 28)

Semifinales de la Copa

Cádiz-R. Madrid y Barcelona-Valencia

Madrid, EFE.

El Barcelona jugará una de las semifinales de la Copa del Rey contra el Valencia, mientras que en la otra semifinal se enfrentarán el Cádiz y Real Madrid, según los emparejamientos resultantes del sorteo celebrado hoy en la Real Federación Española de Fútbol.

Los partidos de ida se disputarán en Barcelona y Cádiz, respectivamente.

M.C.D.2022

MARTES 30

Santoral: Ss. Martina v.; Félix p.; Matías, Armentario, Barsiemo obs.; Hipólito pb.; Lesmes, Feliciano, Filapiano, Alejandro ms.; Sabina y Serena vs.; Aldegunda, Jacinta de Mariscotis, Tiadilde abdsa.

Sale el sol a las 08,26 h. y se pone a las 18,30 h. La luna sale a las 10,12 h. y se pone a las 22,56 h. Cuarto creciente el 2 en Tauro.

Refrán: "El mentir y el compadrar, ambos andan a la par".

EFEMERIDES

1836 Se crea en España el Cuerpo de Sanidad Militar.

1853 Celebración de la ceremonia religiosa de la boda de Napoleón III con Eugenia de Montijo, en la catedral de París.

1885 Naufragio del vapor alemán "Elba", en el mar del Norte, mueren 352 personas.

1920 Un incendio destruye el Gran Teatro de Madrid.

1948 Asesinado por un fanático el líder político-religioso hindú Mahatma Ganghi, predicador de la no violencia.

1981 Secuestrado por ETA el ingeniero encargado de los trabajos de la central nuclear de Lemóniz, José María Ryan, después asesinado.

1987 ETA hace explotar un coche-bomba en Zaragoza, al paso de un autocar militar: mueren un comandante y su conductor y otras 40 personas resultaron heridas (27 militares y 13 civiles).

EL DIARIO PALENTINO
EL DIA DE PALENCIA

Palencia: Mayor, 67 – 34001. Apartado de correos, 17
Teléfono: Redacción, 744822. **Anuncios y suscripciones,** 740417
FAX, 743360 **Depósito Legal:** P-2-1958

Presidente editor: José Luis Alonso Almodóvar; **Gerente:** José Luis Alonso Cruz

Director: JOSE MARIA RUIZ DE GOPEGUI Y SANTOYO. **Redactor jefe:** Gonzalo Ortega Aragón
Jefe de talleres: Francisco del Campo

Ventanal

Guardo: Pila bautismal románica, en la iglesia parroquial de San Juan.

CARTELERA

DONSANTIAGO: *"Tango y Cashs"* (5,30-8,15-10,45)

REY DON SANCHO: *"Gran bola de fuego"* (5,30-8,15-10,45)

ORTEGA: *"Los poseídos"* (13) (5,30-8,15-10,45)

AVENIDA 1: *"Mili K K"* (T.) (5,30-8,15-10,45)

AVENIDA 2: *"Melodía de seducción"* (18) (5,30-8,15-10,45)

AVENIDA 3: *"Habitación 3-23"* (18) (5,30-8,15-10,45)

AVENIDA 4: *"Muerte en el safari"* (T.) (5,30-8,15-10,45)

CINE CLUB CALLE MAYOR: *"Distant voices"* Lunes 29 (Sesiones 5-8)

SORTEOS

Lotería primitiva

Jueves, 25 de enero
9-11-12-23-36-44
C 27

BONOLOTO

Domingo, 28 de enero
3-16-34-37-45-48
C 12

Lunes, 29 de enero
4-7-31-32-44-49
C 43

Martes, 23 de enero
15-16-17-18-38-41
C 29

Miércoles, 24 de enero
18-32-35-42-47-49
C 12

FARMACIAS

Lunes, 29: D. José María Arnaiz Poza (Avda. Santander, 7) y doña Pilar Rubio Cantarero (Avda, Manuel Rivera, 21).

Martes, 30: Dª Elia Aguado Durántez (Don Pelayo, 5) y doña Carmen Sotorrío González Quevedo (Avda. M. Lafuente, 2).

Servicio Nocturno: Don José María Fernández Nieto (Mayor,40). Tfno. 742470. Diariamente desde las 10,30 de la noche.

TELEFONOS

Hospital General "Río Carrión"	72 29 00
Urgencias H."Río Carrión"	74 40 11
Hospital Provincial "San Telmo"	72 82 00
Casa de Socorro	72 24 81
Clínica Cruz Roja	72 41 00
Cruz Roja (urgencias)	72 22 22
Clínica "Virgen de la Salud"	74 77 00
Ambulancias	75 22 40
Policía (urgencias)	0 91
Policía Nacional	74 27 15
Protección Civil	0 06
Bomberos (Palencia capital: 080)	72 11 11
Subsector de Tráfico	72 06 88
Guardia Civil	0 62
Policía Municipal	74 76 77
Ayuntamiento	74 97 00
RENFE -información-	74 30 19
Autobuses RENFE	74 32 22
Taxis: Parada Federación	74 21 26
" " Pasaderas	74 08 10
" " San José	72 00 16
" " San Lázaro	72 20 76
" " Est. RENFE	74 39 19
Iberduero, averías	74 25 57

ACTOS Y CONVOCATORIAS

Cultos a la Patrona: Continua en el templo de Nuestra Señora de la Calle el solemne novenario en honor de la Patrona de la Ciudad. Los cultos tienen lugar diariamente a las 9,30, 10,30, 11,30 y 12,30 de la mañana con misa y novena y por la tarde a las 6 se celebra la misa y a las 7,15 el rosario, la novena y la misa con predicación. El viernes, 2 de febrero, festividad de la Virgen de la Calle, los actos comenzarán a las 11,30 de la mañana con la solemne bendición de candelas en el templo titular de la Patrona. Desde allí saldrá la procesión presidida por las primeras autoridades hasta la Catedral, donde el Vicario General oficiará la misa que será amenizada por la Coral Vaccea y la Banda Municipal de Música. A las 5 de la tarde será el acto de consagración de los niños palentinos a su Patrona y después la misa y a las 6,45 último día de la novena.

Homenaje a Vighi: El jueves 1 de febrero tendrá lugar el homenaje al poeta Francisco Vighi, que ha organizado el Ayuntamiento en el primer centenario de su nacimiento. Dará comienzo a las 8,45 de la tarde en el Auditorio de Caja Palencia con la apertura del acto a cargo del Alcalde seguida de la presentación por parte del delegado municipal de Cultura. El catedrático de Literatura Jesús Castañón pronunciará la conferencia "Introducción a la figura de Paco Vighi" y después Pedro Martínez y Antonio López, de RNE en Palencia, darán un recital poético con poemas del homenajeado. Finalmente se proyectará el audiovisual "Paco Vighi, la desbordante humanidad de un poeta jovial", realizado por el Departamento Municipal de Cultura.

Peña Castilla: El viernes día 2 la Peña Recreativa Deportiva Castilla celebrará sus fiestas patronales con una misa a las 12 del mediodía en la parroquia de Santa Marina y seguidamente entrega de trofeos de diversos campeonatos en los locales de la Peña. El día 3 se jugará un partido de fútbol entre cadetes y socios voluntarios, por la noche tendrán cena de hermandad y el domingo 4 de febrero acabarán los festejos con una subida al Monte y almuerzo.

M.C.D.2022

PRIMAVERA NIÑA

Se nos va enero, gatuño y costerón, convulso de noticias y revuelto de aires y nubarrones. Pero el campo, en las horas soleadas de entreborrascas, es todo un espectáculo de verdor húmedo y esperanzador. Como una primavera niña que hubiese venido a alegrar tanta luz cenicienta en el ambiente.

Los sembrados se han hecho alfombra extensa y, con el sol, toman un brillo pratense y jubiloso. Tienen algunas vetas amarillentas, como heridas a propósito de unas heladas y unas nieblas que también son puntuales manifestaciones de nuestra climatología. Heridas amarillentas que son freno a un crecimiento desproporcionado y peligroso. Para que el verdor no sea rebosante y el tallo suba sin sentido con el frío.

El invierno no tiene ahora el tópico color del erial y la tierra parda. Tiene el verde como una bandera que envuelve en simbolismo tanto afán y tanto amor por los caminos. Es la explosión cromática de la temporada, como será luego la del rojo de las amapolas y el amarillo de los rasirojos.

Que así de graciosa es esta tierra, generosa y bella para quien se acerque con sentido estético hasta su policromía y sus ondulaciones. Para quien deje a un lado la idea preconcebida de que esto es una monocromía entristecida y moribunda. Que así a veces pensaron los que hicieron una pasada de cristal en gafas de mirada miope.

Que vayan ahora al campo y verán un verdor rezumante, casi en burbujas, casi gritador. Porque es un verdore de camino hacia la flor y la espiga. Un verdor que se hace eucaristía para el sol y la nube hasta inmolarse para dejar paso a otros colores de madurez y fruto. Como debe ser un ciclo vegetativo y como es la vida misma, del rosa al amarillo, del azul al negro, cadena de colores que encierran siempre sueños y esperanzas, porque quedarse en uno solo no es posible para la alegría total.

Que vayan a ver la seda de los sembrados y la textil delicadeza de los montes. Una belleza estacional para tintar pinceles o hacer un regocijo alma adentro. El verdor niño de la primavera niña, que ahora canta en ebullición y que luego desaparecerá para que crezcan otros colores. Que aquí los hay para todos los gustos, en cuanto elevemos la mirada del asfalto y sepamos ver en línea recta.

RETABLILLO

POLEMICA,NO

Por una elemental razón, aprendida de la experiencia: que, salvo excepciones, las polémicas resultan esterilizantes. Las más de las veces constituyen un "torneo de palabras" y ahí no pasan. Sirven para demostrar las habilidades de los adversarios y poco más.

Valga este preámbulo para ocuparnos del "expediente" del hundimiento del ferrocarril a su paso por Palencia. Otros los denominan "integración" en la ciudad. Dice menos, pero resulta más prometedor y ambicioso.

El alcalde viajaba recientemente a Madrid para conocer exactamente qué posibilidades de realización tiene el proyecto. A nuestro modesto entender, la visita y la gestión nos parecen la mar de oportunas. Máxime si, conforme ha declarado al regresar, la pelota se encuentra tan en el alero, que cualificadas personalidades técnicas del Ministerio ni tenían idea del asunto. Y ahí es cuando puede surgir la polémica. Los responsables del PSOE en Palencia no están de acuerdo con la oportunidad de la gestión municipal y además afirman que el proyecto existe, concreto y puntual y en su correcta fase de gestación, nada de una soflama electoralista.

Pero nada de polémicas, insistimos. Vamos a tomar buena nota de cómo se hallan ahora mismo las fichas en el tablero y dejemos que el tiempo sea el que diga la última palabra. Silencio, por nuestra parte, hasta entonces. Si es que ese "entonces" llega...

POLEMICA, SI

Resulta más problemático, a la par que contraproducente, no "reflexionar" sobre el proyecto de "Las dos aguas". También existen posturas encontradas y bien definidas. No las repetiremos.

Ahora bien, nos parece que la polémica se agriará, porque peligrosamente se está bordeando el sendero que marca la legislación. Simplificaremos la cuestión con esta pregunta: ¿Por qué han de pagar los propietarios de esos terrenos contribución urbana por ellos, si no se les permite edificar? En este sentido, le asiste la razón a D. José Primo Ruiz en la "carta abierta", que el sábado insertaba en estas páginas.

Si el Ayuntamiento ha llegado a la conclusión de que los intereses generales resultarán favorecidos declarando "Las dos aguas" como zona rural, hágase cuanto antes, pero sin cobrar una perra más a los propietarios como si fuera suelo urbano, incluso con efectos retroactivos. Lo contrario equivale a jugar al "salto y pongo" y, como decimos, bordea peligrosamente la ley. Si no se trata de suelo urbano, actúese con todas las consecuencias, la primera de rango económico. Mala defensa va a tener ante los tribunales el cobrar una calificación, que luego con hechos se niega.

BALONES AFUERA

Existe expectación por saber qué pasa el 1 de febrero en el Parlamento, cuando Alfonso Guerra comparezca. ¿Está realmente justificado tal ambiente? Nos parece que no, porque no va a pasar nada...

Con habilidad digna de mejor causa se pretende que el "caso Juan Guerra" y, por ende, de su hermano, se sustancie ante los tribunales. Como se trata de una cuestión política y, como mucho, administrativa, los jueces nada tendrán que decir y los encartados saldrán exonerados de toda responsabilidad penal. Limpios, como angelitos.

Otro es el planteamiento. Pero ya está cantado lo que ocurrirá en la sesión parlamentaria. No resulta difícil adivinar que el documento notarial hecho público por "el hermanísimo" ha sido sugerido, y acaso redactado de su puño y letra, por Alfonso Guerra y ahí queda anunciada la estrategia. No se darán por satisfechos los integrantes de la Oposición, bueno, casi todos, pues la complacencia de algunos resulta harto sospechosa; habrá que recurrir a las votaciones, pues de un asunto político se trata, y sabido es lo que el computador terminará proclamando.

El caso quedará al cuidado y decisión de los jueces, lo que equivale a echar los balones afuera. Que la "tangana" siga. ¡Pobre España!...

P. M. B.

Déjate ayudar por un niño. Apadrínalo.

DESEO RECIBIR MAS INFORMACION
NOMBRE.....
DIRECCION.....
CIUDAD y Código postal.....

Fotografía cedida por Luis Pancorbo, Diseño, Sedas, Agencia, Club.

Ahora puedes ser padrino de un niño o de una niña con nombres y apellidos.
Puedes salvar su vida y preparar su futuro con un estricto control de tu aportación.
Pero él puede darte a ti mucho más que eso.
Puede darte algo que el dinero no puede comprar.
Haz la prueba. Ponte en contacto con nosotros.
Déjate ayudar.

Ayuda en Acción
Españoleto 13. Tel.: (91) 4475211
28010 Madrid
Travesera de Gracia 8. Tel.: (93) 2021142
08021 Barcelona

M.C.D.2022

EL SEPARATISMO, CAJA DE PANDORA

José Ramón ALONSO
(Historiador. Periodista)

Los acontecimientos del Este europeo han tenido en España un eco político desdichado, ya que la posible reunificación de Alemania –es decir, la posibilidad de unir lo que está separado– ha causado aquí fenómenos opuestos, y al lanzar a la palestra la palabra "autodeterminación" ya no se trataría de unir lo que está roto, como acaso acontecería en Alemania, sino de separar lo que está bien unido, que es lo que según parece subyace en la mentalidad de quienes han arrojado esta bomba en el nada plácido lago de nuestra política interna. ¿Quién habló de autodeterminación en el Parlamento español? Desdichadamente lo hizo Felipe González, que acaso no midió bien la repercusión de sus palabras en nuestro gallinero político. Conste de entrada que no puede dudarse que este político andaluz es un firme defensor de la "indisoluble unidad de la Nación española" –así lo dice nuestra Constitución– pero por desdicha lo contrario fue proclamado en el célebre Congreso de Suresnes, cuando todo parecía bueno para la lucha contra el franquismo. Claro es, aquella vieja munición ya no sirve para esta guerra, por lo mismo que lograda la democracia ha cambiado el sustrato mismo del discurso político. El Felipe González de hoy ya no es, por fortuna para todos y sobre todo para sí mismo, aquel mozo de la cazadora de pana y la camisa de cuadros de hace una década. Dígase en su elogio lo que algunos le reprochan con injusta crudeza.

Como en este áspero debate de la autodeterminación son muchos los culpables, difícil es encontrar a quien ha tirado la primera piedra, aunque arrojar la última sea lo que mejor vendría a cuento.

Eso de la autodeterminación salió del debate parlamentario sobre la situación europea, fue miméticamente recogido en el Parlamento de Cataluña, y en Euskadi encontró inmediato y aún diría que generoso eco. Claro es que la iniciativa partió de la Ezquerra Republicana de Cataluña, o sea del mismo partido que en 1934 inició la tragedia española con la sublevación del 6 de octubre de 1934, prólogo del gran drama de 1936. Porque aquí cada vez que la unidad nacional está en juego lo que tarde o temprano se produce es la tragedia, y esto ha sido así pasando por el proyecto de Maciá para una Cataluña Independiente (1928) y lo que vino después, que todo el que conozca medianamente la historia sin duda recuerda.

En más de una ocasión y en torno a la autodeterminación, antes llamada sencillamente separatismo, nuestra democracia y nuestras libertades se fueron por el sumidero.

Sacar a colación la autodeterminación de los pueblos ha sido cosa muy frecuente en la descolonización de los años sesenta, y así sucedió en Argelia o en la mitad de las colonias de Africa, fuesen inglesas o francesas. En Angola y Mozambique se pasó por doce años de guerra y la consecuencia de la autodeterminación no ha sido la libertad sino una tiranía cruenta. Que todo esto nada tiene que ver con Euskadi, con Cataluña y con Galicia es un hecho evidente, porque no existe aquí una situación colonial, sino la realidad de una libertad plena. La autodeterminación sólo conduciría –y en el mejor de los casos posibles– a legalizar la posibilidad de un referéndum sobre la independencia. Tantas veces como esto ha sucedido en España, desde la sublevación catalana de 1640 hasta 1936, la consecuencia ha sido la guerra.

Cierto es que quienes lanzaron la idea de la autodeterminación alegan que es sólo una cuestión de principio, y que en realidad no la quieren. Aun dicen algunos que lo planteado es una comedia, para exigir del Gobierno de Madrid cesiones mayores en las autonomías, a cambió de meter la autodeterminación en el congelador, con la carne, el pescado y los sobrantes de cocina que antes se llamaba "restos". Es interesante preguntarse si lograr un poco más de autonomía, aunque no se sepa bien en qué, merece sacar a la luz el gran culebrón de los separatismos, que ha sido el enemigo de los españoles desde Indívil y Mandonio hasta nuestro tiempo. Lograr las libertades que tenemos sin caer en un conflicto civil fue casi un milagro, y ninguna de las Comunidades españolas tuvo nunca un nivel de libertades como el que ahora tiene. Lo que se precisa, antes de pedir mucho más, es confirmar y reafirmar lo ya conseguido, y que no tengan que elevarse –como el pasado día 6 de enero, en la Pascua Militar– voces castrenses en defensa de la unidad de los españoles. Voces esas que en definitiva defenderían la unidad a cañonazos, porque para eso están los Ejércitos. Y volveríamos a las andadas, cono en el tiempo tristísimo que todos recuerdan.

Conste además que defender la unidad de España no es cosa de las derechas, sino y sobre todo por extraño que a algunos parezca sobre todo de las izquierdas. Los foralismos fueron reaccionarios desde el siglo XVIII hasta nuestro tiempo, y el fenómeno sólo se frustró o se modificó con la primera República, cuando ante el fenómeno regional una parte de nuestras derechas enfermó de ceguera. El tradicionalismo, desde antes de la Casa de Austria, era el defensor de los fueros, y forales o fueristas fueron las Comunidades de Castilla o las Germanías de Valencia. Pero dejemos la historia en paz, pues nos trae pésimos recuerdos. Sólo seremos auténticamente libres, si de verdad sabemos estar unidos. Separados pereceremos todos juntos o volveremos a lo que ya sabemos. Necios seríamos si así lo hiciéramos.

CUESTIONES Y PERSONAJES

Andrés Rubio

Sobre los orígenes del arte moderno.- *Son múltiples los orígnes del arte moderno y, al retroceder sobre sus eslabones, llegamos al rupestre arte de las cavernas.*

Uno de sus significativos orígenes más inmediatos tiene lugar cuando Víctor Hugo, aficionado a auscultar el porvenir en los posos del café, comenzó a elaborar mediúmnicos paisajes con las manchas de esta infusión y con las cenizas del tabaco.

Las antenas.- *El patio de su casa es muy grande. Y desde ella ve, en la parte trasera de los edificios de enfrente, sobre los tejados, algo parecido a un pequeño bosquecillo de antenas. Algunas son bastantes altas.*

Cuando se aclara la atmósfera, después de cada tormenta, aparecen las antenas netamente dibujadas, más limpias y unos palmos más altas. Y entonces, algunas nuevas veletas se asoman a ras de las tejas y seguramente darán un estirón hacia arriba en cuanto llueva otra vez.

Una opinión de Fernando Arrabal sobre Azorín.- *A finales de los cincuenta, entonces ya residente muy conocido en París y muy joven Arrabal durante una de sus largas visitas veraniegas a Madrid, en una tertulia en el Ateneo, manifestó haber leído esa misma mañana una obra maestra de Azorín.*

Le preguntamos a cuál se refería. Nos contestó que al extraordinario artículo recién publicado en uno de los periódicos matinales.

El moscón.- *Personaje inofensivo, a veces está a punto de colocarse en situaciones embarazosas pues parece actuar como si pretendiera algo irrazonable por cauces más o menos picarescos, aunque ni lo pretende, ni lo piensa. Es capaz de, colocado inoportunamente junto a la persona que tiene en sus manos un libro, meter la nariz entre sus páginas, que aquella examina. Lo hace sin fin alguno y como si en realidad estuviera alelado.*

De forma parecida actúa ante los escaparates. Cuando tienen pocos o solitarios observadores se coloca tan cerca de los desconocidos como sólo estaría justificada esa actitud si gozara de su amistad. Le sirve de defensa su despistado aire de miope.

Los parecidos y los aparecidos.- *Tendemos a rodearnos de cosas que se nos parecen y a parecernos a las cosas de que nos rodeamos.*

Existe una evidente relación entre la ropa por nosotros elegida y el color de nuestra tez y de nuestro cabellos. Como la tenemos con el automóvil o con la estilográfica que elegimos. Cuando en principio las hay, con el intercambio mutuo del trato, las diferencias van desapareciendo.

También asistimos a algunas apariencias de apariciones, al encontrarnos de repente con cosas deseadas en el lugar donde menos lo pensábamos. Al encontrarnos con personas que no es posible, por el tiempo y por la distancia que de ellas nos separan, que sean las que creemos son, que se les parecen y que con tanta intensidad nos las recuerdan.

Entre los animales domésticos y sus dueños suelen destacar evidentes parecidos. En una ocasión, un grupo de amigos estábamos sentados en una terraza y vimos dar la vuelta a la esquina a tres perros de distinto tamaño. Enseguida llegaron sus dueños por la misma dirección, tan parecidos a ellos que no era posible equivocarse al pensar cual le pertenecía a cada uno.

M.C.D.2022

Actividades de Izquierda Unida

El día 3, la asamblea provincial

Dentro del calendario asambleario que ha de culminar los días 17 y 18 de febrero próximo con la celebración de la III Asamblea Regional de Izquierda Unida de Castilla y León, se han celebrado ya las asambleas locales de la provincia de Palencia, en las que se han debatido los documentos organizativos y programáticos de la Asamblea Regional. En este sentido, destacan las asambleas celebradas el pasado sábado, día 27 del mes en curso, en Guardo, Aguilar de Campoó, Barruelo de Santullán y la capital de la provincia.

El proceso congresual provincial tiene su acto central el próximo día 3 de febrero, con la celebración de la II Asamblea Provincial, que dará comienzo a las 10,30 horas de la mañana, en los locales de la calle Estrada de Palencia, y a la que asistirán los delegados designados por las Asambleas locales para debatir las enmiendas presentadas por las mismas a los documentos de la Asamblea Regional.

Por otra parte, ayer, domingo, tuvo lugar en la localidad de Barruelo de Santullán la 3.ª Jornada de Cargos Públicos de Izquierda Unida de Palencia, en la que se estudiaron la nueva Ley reguladora de las Haciendas Locales y la estructura organizativa de Izquierda Unida a partir de la próxima Asamblea Federal. En el primer punto, los participantes y el ponente, Félix Calzada Caballero, concluyeron que la citada ley era insuficiente para las necesidades de financiación de los Ayuntamientos, al tiempo que viene a duplicar la presión impositiva sobre los ciudadanos, al ser la contribución de la Administración Central muy inferior a la del resto de los países de la C.E.E.

M.ª Angeles Maestro, por su parte, explicó las líneas básicas del proyecto organizativo para IU, buscando fórmulas que preserven la originalidad de este movimiento político abierto y flexible.

Los participantes de la Jornada aprobaron una resolución por la que expresan su condolencia a los familiares y compañeros del minero Manuel Puebla Santos, fallecido en accidente el pasado viernes, al tiempo que denuncian la escandalosa mortalidad de la minería del carbón, cuya dramática estadística denuncia con mayor contundencia que las palabras las condiciones de trabajo absolutamente primitivas en las que los mineros han de jugarse la vida a diario ante la indiferencia de las Administraciones competentes, que manifiestan un absoluto desprecio por la vida de los trabajadores de la minería. También se manifestaron radicalmente opuestos a la llamada "explotación a cielo abierto".

Tertulias del Espigüete

El profesor Pablo García Colmenares hablará sobre la industria lanera palentina

El Club de Montaña Espigüete celebrará mañana, martes, día 30, una nueva tertulia cultural, en el habitual marco del Mesón del Concejo.

En esta ocasión, la charla correrá a cargo del profesor Pablo García Colmenares, quien desarrollará el tema de la "Evolución y crisis de la industria textil lanera Palentina: 1.750-1985".

Pablo García Colmenares es profesor titular de Historia Contemperánea en la Escuela Universitaria del Profesorado de EGB de Palencia y miembro del Departamento de Historia Moderna, Contemporánea y de América de la Universidad de Valladolid.

Es autor de algunos libros y trabajos de investigación sobre la historia de Palencia, tales como "La ciudad de Palencia en el siglo XIX. La desamortización y su transformación urbanística 1836-1868", "La sociedad palentina en el siglo XIX. Un acercamiento metodológico", etc.

Recientemente ha obtenido el Premio "Ramón Carande", de investigación histórica, convocado por la Diputación Provincial, con un trabajo sobre el mismo tema que tratará en la tertulia.

Además, García Colmenares ha publicado diversos trabajos sobre la obra del profesor de Historia de la Escuela Normal de Palencia, hasta su muerte en 1936, don Daniel González Linacero.

El prestigio investigador del profesor García Colmenares da como seguro un inusitado interés a la tertulia, que comenzará a su habitual hora de la 8,30 de la tarde.

V Copa de Castilla y León de Galgos en Campo

El sábado y domingo, se iniciaron en el coto "El Chucho", de Medina del Campo, las eliminatorias de la V Copa de Castilla y León de Galgos en Campo, con una doble participación palentina y un doble éxito de nuestros perros.

Se corrieron este fin de semana los octavos de final. En una de las confrontaciones, la galga "Checa", del Club San Juan Bautista, de Santoyo, eliminó a "Clara", de Valladolid, ganando las dos carreras válidas de la eliminatoria, que se corrieron en 1-20 cada una.

En otra eliminatoria, "Corbato", del Club Galguero Villarramiro, eliminó a la vallisoletana "Heidi", en dos carreras que duraron 1-20 y 1-05.

Este martes, día 30, se celebran las eliminatorias de cuartos de final, en los que "Checa" se enfrentará a "Dina" de Valladolid; y "Corbato" correrá con "Rafa", de Burgos.

EL TIEMPO

Las temperaturas que se registran hoy en Castilla y León son normales para esta época del año, según el Centro Meteorológico Zonal del Duero.

Las máximas previstas oscilarán entre los 5 y los 9 grados y las mínimas, de madrugada, variarán entre -2 y 2 grados.

Las precipitaciones previstas estarán comprendidas entre 1 y 11 litros por metro cuadrado, con especial intensidad en las montañas.

Mañana el cielo mostrará nubes y claros, aunque en las zonas montañosas abundará más la nubosidad y es posible que se produzcan algunas precipitaciones débiles de nieve.

El viento soplará mañana moderado y racheado del oeste y las temperaturas ascenderán.

LEMICUE, S. A.

La Junta General de accionistas celebrada el 20 de diciembre de 1989, acordó el cambio de domicilio social de la compañía, desde c./ Nicaragua, 5 (Gijón) a c./ Mayor, 98-2º (Palencia). Así como el objeto social que pasa de: Técnicos de estadística y cálculo matemático a: Servicios de limpieza y conservación tanto de viviendas como de edificios, locales y oficinas. Se hace público en cumplimiento del artículo 150 de la ley de S. A.

Gijón, 26 de enero de 1990

REGISTRO CIVIL

NACIMIENTOS

María Elena del Barrio Lora, de Antonio José y María del Carmen.

Daniel Díaz Francés, de Santiago Javier y María Luz.

Alvaro del Olmo de la Fuente, de Francisco Javier y Rosa María.

Jesús Urbicio Salvador Merino, de Jesús Urbicio y María Soledad.

Daniel Moreno Zapatero, de Eusebio y María Asunción.

Javier Sánchez Quintana, de Jesús y María Concepción.

Julio José Moro Rodríguez, de José y María Teresa.

Rafael Alberto Solís Bendito, de Rafael y María Soledad.

Rubén Becerra Cuesta, de José María y María Begoña.

MATRIMONIOS

José Ramón Celis Bocos con Ana María Real García.

Enrique Duval Fernández con María del Pilar Fernández Hernández.

DEFUNCIONES

Julián Amartín Sánchez, 80 años.

Ignacio María Noriega Suárez, 23.

Gerardo Fiez Miguel, 58.

Mariano Antolín Prieto, 76.

Pedro Marcial Izquierdo Azpeleta, 56.

María Piedad Diez Romo, 82.

Eulogio Prado Pardo, 80.

Vicente Daza Hijarrubia, 85.

Rufina Alonso Martín, 93.

Marcelina del Blanco Bajo, 52.

María del Campo Fernández, 76.

José Antonio Morais Coelho, 47 días.

IMPORTACIONES Y EXPORTACIONES
VARMA, S. A.

Comunica a sus clientes y amigos, que se ha hecho cargo de la representación y distribución en exclusiva para Palencia y provincia.

DISTRIBUCIONES J. ANTOLIN

Islas Canarias P-16 (Polígono Industrial)
Teléfonos 71 05 78 - 72 35 05

Los productos que distribuirá son:

WHISKY CUTTY SARK
COÑAC REMY MARTIN
LICOR DRAMBUIE
CREMA IRLANDESA EMMET'S
CREMA BANANA EMMET'S

El hambre tiene solución.

Con sólo 5.000 ptas., usted puede alimentar a una familia del Tercer Mundo durante un mes.

Con 9.000 ptas., puede proporcionarle semillas y aperos de labranza para que obtenga su propio alimento.

intermón

Por un mundo solidario

Roger de Llúria, 15 08010 Barcelona Tel.(93)301 29 36

M.C.D.2022

RECUERDOS VIEJOS

- **Juicio y sentencia por homicidio y lesiones**
- **Ayudas para los parados de Palencia**
- **Detención de una panda de ladrones de coches**
- **Jefe del Servicio de Inspección y Asesoramiento**

HACE 100 AÑOS
(29 de enero de 1890)

Un vecino de Frómista, natural de Población de Campos, fue detenido en Palencia capital. Valiéndose de dos cartas firmadas con los nombres de amigos de Ildefonso Peña y Calixto L. Coterilla el estafador había sacado a estos señores la cantidad de 15 pesetas. Al detenerle le fueron ocupadas 6 pesetas.

El día anterior se celebró en la Audiencia el juicio contra dos hermanos por homicidio. Según el fiscal los procesados habían estado merendando con otros amigos en las bodegas de Villalumbroso y desde allí se fueron a un baile particular. Hubo una discusión entre este grupo y otros, palabras mayores y cachetes, reyerta que se saldó con una herida de navaja que resultó ser mortal para uno de los que habían discutido con los dos hermanos. Hubo además otro hombre herido. El fiscal calificaba estos hechos de homicidio y lesiones menos graves respectivamente, sin atenuantes, y pedía 15 años de reclusión temporal y accesorias al presunto homicida y tres meses de arresto para su hermano, con indemnización de 1.500 pesetas por la muerte y de 36 pesetas por las lesiones.

El defensor entendía que los procesados habían actuado en defensa propia después de ser provocados por los otros y pedía la absolución o bien la pena de 6 años y 1 día de prisión mayor para el que ocasionó la muerte y 1 mes y 1 día de arresto mayor para el otro.

El veredicto fue conforme a la apreciación fiscal y la sentencia condenó al homicida a 15 años de reclusión temporal e indemnización de 1.500 pesetas y a su hermano, por lesiones, a 4 meses de arresto mayor.

HACE 75 AÑOS
(29 de enero de 1915)

En respuesta a la petición del alcalde accidental de Palencia, el diputado a Cortes y director general de Obras Públicas Abilio Calderón libró 15.000 pesetas para mejorar la comunicación en las carreteras inmediatas a nuestra ciudad, de forma que se pudiera aliviar la crisis obrera dando trabajo en esas obras a los parados. Respecto a la suscripción que se había abierto en Palencia para ese fin envió el señor Calderón de su propio bolsillo la cantidad de 250 pesetas, gestos ambos que los obreros palentinos agradecieron enormemente cuando se les dio cuenta de ellos en el Ayuntamiento.

Una mujer y sus dos hijas ingresaron en prisión como presuntas autoras de la sustracción de 400 pesetas en billetes del Banco de España a un vecino de Palencia, en cuya casa servía una de las hijas desde hacía quince meses. Aprovechando la ausencia de los amos la sirvienta se había dedicado a abrir el cajón de la cómoda donde guardaban el dinero y a coger los billetes.

Cuando hacía unas compras en la Plaza de Abastos una vecina de Palencia sufrió un ataque epiléptico que se prolongó durante una hora. Un facultativo tuvo que acudir en auxilio de la mujer, que en cuanto estuvo un poco recuperada fue trasladada a su domicilio en un carro.

HACE 50 AÑOS
(29 de enero de 1940)

El frío era intensísimo en toda la provincia. En la zona de Herrera de Pisuerga, según comunicaba el corresponsal de El Diario Palentino, las mínimas habían llegado aquellos días a los 12 grados bajo cero y aunque las comunicaciones no se habían interrumpido hasta el momento las carreteras estaban peligrosas por la nieve acumulada y las fuertes heladas. Hasta las cercanías de esa población habían llegado algunos lobos acosados por el hambre y los ganaderos se veían obligados a vigilar estrechamente sus corrales para que no llegaran hasta los animales las hambrientan alimañas. Los mercados estaban completamente desanimados.

Un coche "Hudson" fue robado cuando su conductor lo dejó aparcado en la puerta principal de la Diputación. Se dio cuenta del hecho a la policía y ésta avisó a los puestos de la Guardia Civil de las inmediaciones con órdenes terminantes de detener al coche y a sus ocupantes. Unas horas más tarde el comandante del puesto de Cabezón (Valladolid) dio cuenta de haber cumplido esas órdenes. El "Hudson" había pasado a toda velocidad por la carretera general en dirección a Valladolid y la Guardia Civil le había hecho señas de detenerse, pero en vez de hacerlo aceleró la marcha por lo que los guardias hicieron varios disparos intimidatorios, que finalmente dieron resultado. Así, pudieron detener a seis jovencitos de edades comprendidas entre los 12 y los 15 años que unos días antes se habían fugado de sus domicilios paternos en Madrid. La pandilla de "randas" fue trasladada a Palencia y en el interrogatorio los muchachos se declararon autores de varios robos de automóviles, que luego vendían en otras poblaciones a bajo precio en combinación con individuos de mayor edad que les inducían a cometer esos delitos, por los que los chicos recibían una parte del dinero de la venta. Al cachearles se les ocuparon numerosas llaves de carrocerías y motores de todas clases. También manifestaron que los dos Fiat que robaron en Madrid para fugarse tuvieron que abandonarlos luego, uno cerca de Segovia y el otro en Dueñas, porque se les había acabado la gasolina. Tomaron en Dueñas el tren y llegaron a Palencia, donde sólo tuvieron tiempo de robar el "Hudson".

Los detenidos pasaron a disposición judicial mientras la policía intentaba dar con los inductores. Uno de los chavales tuvo que ser atendido de las lesiones leves que se había producido al frenar bruscamente el coche.

Un industrial palentino fue denunciado por despachar carne de inferior calidad a precios superiores. La denuncia la formuló el teniente del Ejército a cuya sirvienta le había sido vendida carne en esas condiciones abusivas.

La Asociación de la Prensa y los periodistas palentinos honraron a su Patrono San Francisco de Sales con una misa solemne en el templo de Nuestra Señora de la Calle, presidida por los directores de los periódicos.

HACE 25 AÑOS
(29 de enero de 1965)

El BOE publicaba el nombramiento de Jefe del Servicio Provincial de Inspección y Asesoramiento de las Corporaciones Locales, recaído en José Francisco Carreira Vérez. Venía a sustituir a Santiago Mateos que se había jubilado recientemente.

En el tren correo de Madrid-Gijón fue detenido por la policía palentina un súbdito portugués que había penetrado clandestinamente en España, sin pasaporte.

Según recogía Diario-Día de un periódico brasileño, el atleta palentino Mariano Haro había recibido un gran homenaje en San Paulo después de participar en la San Silvestre de aquella ciudad. En el homenaje se acordó crear una prueba pedestre que se iba a llamar "Mariano Haro Cisneros" y que se celebraría cada año unos días antes de la San Silvestre en el barrio de Ipiranga. Los brasileños querían que Mariano Haro estuviera allí para dar la salida en la primera edición de la prueba que llevaría su nombre.

Recoge la oferta cultural y deportiva de febrero

Nuevo número de la Guía de Ocio de Palencia

Ya está en la calle el número 18 de la Guía de Ocio de Palencia, correspondiente al mes de febrero. Se abre como es habitual con la sección titulada "Agenda" que en esta ocasión hace referencia a la participación palentina en FITUR y destaca como aportación novedosa la presentación de un microprocesador IBM de pantalla táctil, adquirido por la Diputación, que dispone de un programa completo de información turística de capital y provincia. Se incluyen también en esa sección el ciclo de películas en versión original que ha organizado para febrero la Escuela Oficial de Idiomas y que podrán verse los días 9, 16 y 23 en el Auditorio de Caja Palencia; la programación de febrero en el Cine Club Calle Mayor con sus películas en versión original que se proyectan cada lunes. Otras ofertas culturales son las exposiciones "Expresión 7 + 2" en el Centro Cultural Provincial, las dos pictóricas programadas por la Biblioteca Pública para febrero: Jesús de la Fuente del 5 al 17 y Vizaíra del 19 al 28; la del pintor palentino Marcial en el pub Lennon durante todo el mes y la de El Arte es una cosa que puede verse en el Servicio Territorial de Cultura hasta el 3 de febrero. El 16 de febrero Luis García (violín) y Juan Pablo Gallego (piano) darán un concierto en el Aula Cultural de Caja Salamanca dentro de la II Temporada de ACUP. "Agenda" alude además al II Concurso de Comics de ACUP, a las charlas de Iniciación al Arte organizadas por Caja Salamanca y al homenaje que el Ayuntamiento va a tributar el 1 de febrero al poeta Francisco Vighi.

La sección de cine dedica su primera página a "Valmont", película de Milos Forman con guión de Forman y Carriere, nueva versión de la novela "Dangerous Liasons" de Clordelos de Laclos, de la que recientemente vimos otra versión en "Las amistades peligrosas". Se hace referencia también a todas las películas que podrán verse durante el mes de febrero en las salas palentinas. En deportes se explica el Choy-Li-Fut, estilo de Kung-Fu que Chang Heung bautizó así en honor a sus maestros y para indicar el origen del mismo y su raíz en los templos budistas Shaolín; además se informa sobre cursos de esquí, ofertas de gimnasios y de instalaciones municipales.

"Bajo el sol jaguar" de Italo Calvino, "Crónica del rey pasmado" de Gonzalo Torrente Ballester, "Queda la noche" de Soledad Puértolas y "El caballero y la muerte" de Leonardo Sciascia son los libros reseñados por Guía de Ocio en este último número. En el apartado de música se ocupa de los discos "Rei Momo" de David Byrne, "Chrysalis" de Adeva, la recopilación de creaciones recientes de diversos artistas que lleva por título "Aquí está la salsa" y la banda original de la película "Do the right thing" de Spike Lee. La Guía se completa con la relación de bares, pubs y restaurantes y con una pequeña entrevista al peluquero palentino Jesús Paredes. Guía de Ocio de Palencia, editada por Publicaciones Calle Mayor, se vende al precio de 50 pesetas.

El 31 de enero y el 1 de febrero

El Instituto de FP «Camino de la Miranda» festeja a San Juan Bosco

El Instituto de Formación Profesional "Camino de la Miranda" va a festejar a San Juan Bosco con una serie de actos los días 31 de enero y 1 de febrero. El 31 se iniciará a las 10 de la mañana con las eliminatorias de las competiciones de ajedrez, mus, parchís, damas, tenis de mesa y otros juegos. Después se proyectará el vídeo "Sparky's magic piano", se celebrará la final del concurso cultural "El mejor equipo" de Trivial y por la tarde se proyectará el audiovisual "Guide de París", tendrá lugar la gymkhana humorística por el recinto del Instituto y a partir de las 7,30 se celebrará La Noche de Formación Profesional en la discoteca Carabel, con bailes, juegos, disfraces y premios. A las 11 de la noche comenzará el Marathon de Fútbol-Sala San Juan Bosco '90 en el Pabellón Municipal de Deportes. Se prolongará hasta las 10 de la mañana del 1 de febrero.

Precisamente a esa hora del jueves 1 de febrero serán las finales de los campeonatos de juegos y deportes. A las 11 habrá concursos lúdico-satíricos y a las 12 un recital de canciones coordinado por Jesús Mª Prieto. A la una de la tarde habrá refresco y aperitivo para todos los asistentes y entrega de premios y trofeos. A la misma hora se dará a conocer el fallo de los jurados de los concursos literarios, culturales y gráficos convocados con motivo de las fiestas patronales de la Formación Profesional. En la organización de todos estos actos ha colaborado la Asociación de Padres de Alumnos de este Instituto.

M.C.D.2022

Se celebró el pasado sábado, organizado por la Diputación

EL "DIA DE PALENCIA" EN FITUR-90

Asistieron diversas autoridades provinciales y regionales

FOTO LUIS

El presidente de la Diputación izando la bandera en presencia del delegado territorial y del director general de Turismo de la Junta.

FOTO LUIS

El Grupo de Danzas actuando ante el Stand de la Diputación.

FOTO LUIS

El CIT de Herrera de Pisuerga mostró sus típicos cangrejos en el Stand de la Diputación. Jesús Mañueco aparece con el alcalde , la presidenta del CIT, la cantante María Ostiz y el diputado Prieto Herrero.

El Grupo Provincial de Danzas con Pablo el Mesonero. FOTO LUIS

El pasado sábado se celebró en la Feria Internacional del Turismo, en la Casa de Campo de Madrid, el "Día de Palencia", con una serie de actos organizados por la Diputación Provincial en su propio stand y que estuvieron presididos por Jesús Mañueco Alonso. Asistieron asimismo otras autoridades provinciales, el director general de Turismo de la Junta de Castilla y León, Santos Sanz Sánchez, delegado territorial, diputados provinciales y alcaldes de diversas localidades palentinas.

A las 12 se procedió por el presidente de la Diputación al izado de la bandera, cantándose el himno de Palencia y actuó el Grupo de Danzas de la institución provincial. Posteriormente tuvo lugar una recepción en la que se desgustaron los productos típicos de nuestra provincia, dirigiendo la palabra el señor Mañueco Alonso, el director general de Turismo de nuestra Comunidad Autónoma y el señor Rovira Tarazona, responsable en la empresa RENFE de los denominados "trenes turísticos". Asimismo se proyectó el vídeo de Piedad Isla, titulado "Brindis", sobre la montaña palentina.

El presidente de la Diputación habló de las importantes posibilidades turísticas de nuestra tierra y del interés cada vez mayor que despiertan en los viajeros los encantos de las provincias del interior. Por ello señaló la importancia del trabajo de promoción que se viene realizando desde la Diputación en los últimos años, añadiendo que están abiertos a cualquier iniciativa en este sentido y subrayó la colaboración de los empresarios del sector con la institución provincial.

Por su parte el director general de Turismo de la Junta, el señor Santos Sánchez habló de la filosofía de las tres "ces" para la promoción y la consecución de metas importantes dentro del sector turístico en nuestra Comunidad: continuidad, coordinación y convergencia de esfuerzos entre todas las administraciones. Dijo que la Diputación de Palencia siempre está en primera línea y sirve de ejemplo con sus actuaciones. El señor Rovira Tarazona, de RENFE, dijo que el tren turístico palentino "Camino de Santiago", que se puso en marcha el verano pasado, había obtenido un éxito inesperado, por lo que este año funcionarán dos rutas, con la novedad del tren "Románico Norte".

Por la tarde, en el Centro Cultural de la Villa de Madrid, se celebró el tradicional Festival de los Pueblos de España, con la actuación entre otros del Grupo Provincial de Danzas. Decir finalmente que el stand de la Diputación de Palencia ha sido muy visitado durante toda la feria FITUR-90.

M.C.D.2022

COMPROMISARIOS DEL CDS.- Los compromisarios provinciales del Centro Democrático y Social se reunieron ayer domingo en asamblea, en el Salón de Actos de la delegación territorial, con el fin de proceder a la elección de los nueve compromisarios que representarán a Palencia en el Congreso Nacional que el CDS celebrará los próximos días 10 y 11 de febrero en Torremolinos (Málaga), así como los otros 20 que participarán en el Congreso Regional de Castilla y León, para el que aún no hay fechas fijadas. Comenzó la reunión con un informe "técnico" del secretario provincial, Pedro Sánchez, que dio cuenta del estado financiero del partido a nivel provincial, de las diversas actividades desarrolladas a lo largo de 1.989 y sobre afiliación. Seguidamente intervinieron bastantes de los compromisarios presentes, que expusieron con brevedad sus posturas y se refirieron a la actual situación por la que atraviesa el CDS a nivel nacional, tras los resultados obtenidos en las elecciones europeas y generales del pasado año, señalándose en algún caso pinceladas sobre la línea política y los cambios que deberían aprobarse en el próximo Congreso Nacional para mejorar la situación y la penetración del partido en la sociedad. Como el objeto de la asamblea de compromisarios era la elección de los que irán a ambos congresos, se procedió a la constitución de la mesa, que quedó presidida por Rafael Martínez como presidente y Ramiro García Gómez de secretario. Había preparada una lista "oficialista" para presentarla en caso de que hubiera alguna más, pero al no darse esta circunstancia se decidió que se presentara a la elección todo el que quisiera, con lo que se hizo la correspondiente lista (unos decidieron presentarse para el Congreso Nacional, otros para el Regional y algunos optaron a los dos). Tras el correspondiente escrutinio se proclamaron los compromisarios electos, que son para el Nacional y por orden de mayor a menor número de votos obtenidos Isidoro Fernández Navas (concejal palentino), José Antonio San Juan de la Fuente (concejal palentino y diputado provincial), Godofredo Martín González (presidente provincial), Leandro Cornejo Ibáñez, Pedro-Pablo Abad Hernán (concejal del Ayuntamiento de la capital), Angel de Prado Moura, Mariano Haro Cisneros (alcalde de Becerril y diputado provincial), Dionisio Negueruela y Gabriel González Gayo. Los elegidos para el Congreso Regional son 20 nombres, entre los que están también Isidoro Fernández Navas -el más votado en las dos elecciones-, José Antonio San Juan, Gabriel González Gayo, Pedro Pablo Abad, Mariano Haro Cisneros, Leandro Cornejo Ibáñez, etc.

SUCESOS LOCALES

Varios detenidos como presuntos autores de diversos hechos delictivos

Funcionarios del Cuerpo Nacional de Policía de Palencia, como consecuencia de las investigaciones que habitualmente realizan con el fin de luchar contra el tráfico de drogas y la comisión de todo tipo de delitos que se producen en nuestra ciudad, en los últimos días han procedido a la detención de las siguientes personas:

-Fernando Martín Villanueva, de 19 años; Ricardo Santamaría González, de 16; Juan-Miguel Santamaría González, de 21 y Sergio Rubén Marín Hernando, de 16, todos ellos vecinos de Burgos y supuestamente implicados en el tráfico de drogas y sustracciones en metálico del interior de máquinas de juego en bares, utilizando presumiblemente llaves falsas. Se les ocupó pequeñas cantidades de cocaína y hachís, así como 120.400 pesetas en monedas y billetes y un juego de llaves.

-Alfonso Carlos Sanz Ramos, de 26 años, vecino de nuestra ciudad, detenido por encontrarse reclamado por la autoridad judicial y por encontrarse supuestamente implicado en el tráfico de drogas.

-Enrique Jiménez Fernández, de 17 años y otros siete menores, vecinos todos de Palencia, presuntamente implicados en dos robos en un establecimiento comercial sito en la calle Diego Laínez, en el que penetraron tras serrar unos barrotes.

-Miguel Angel Torres García, de 20 años, vecino de nuestra ciudad, por encontrarse reclamado por la autoridad judicial al objeto de cumplir una condena.

Los detenidos, las diligencias instruidas y los efectos ocupados en su caso han sido puestos a disposición de la autoridad judicial competente.

ROBOS EN ESTABLECIMIENTOS

Del interior de un establecimiento sito en la calle Padre Claret, persona o personas desconocidas, tras forzar la puerta de acceso y penetrar en el mismo, se llevaron 6.000 pesetas en metálico y de otro ubicado en la calle Juan de Balmaseda 40.000 pesetas y diversos efectos. Asimismo en otro comercio de la calle Mayor personas desconocidas sustrajeron 7.000 pesetas, tras forzar la puerta de entrada.

CARTERAS ROBADAS

Dos ciudadanos de Palencia se personaron en Comisaría de Policía para entregar una cartera de señora y un monedero que habían recogido en la vía pùblica, conteniendo diversas cantidades de dinero en metálico y otros efectos de menor importancia. Los posibles propietarios pueden ponerse en contacto con Comisaría a través del teléfono 743011, extensión 207.

PEQUEÑO INCENDIO EN EL HOTEL CASTILLA VIEJA

Minutos después de las cinco de la tarde de ayer se declaró un pequeño incendio en el Salón Azul del Hotel Castilla Vieja, ardiendo una parte de la moqueta y las cortinas. Avisados los bomberos en pocos minutos lograron dominar el fuego, que había causado una gran humareda.

En solidaridad con el compañero muerto en la mina «San Luis» de Guardo

PARO TOTAL EN LA MINERIA PALENTINA

Todas las explotaciones mineras del norte palentino, excepto la mina San Cebrián, de San Cebrián de Mudá, en la que han acudido al trabajo sus 136 productores de plantilla, han secundado hoy el paro convocado por las centrales sindicales CC.OO. y UGT, en solidaridad con el compañero Manuel Puebla Santos, de 31 años, trabajador de la mina "San Luis" de Guardo, que falleció en la noche del pasado viernes en accidente laboral en dicha explotación, al ser aplastado por una vagoneta. El minero estaba casado y tenía dos hijos.

En la propia mina en la que se produjo el accidente mortal han trabajado 7 en mantenimiento, de una plantilla de 176 hombres. En la Cántabro-Bilbaina, en Santibáñez de la Peña, no acudió ninguno al trabajo, de una plantilla de 141. En "Antracitas del Norte", en la misma localidad, 17 personas están realizando las tareas de mantenimiento, de una plantilla de 182, al igual que en "Antracitas de Besande", en Velilla del Río Carrión, explotación en la que están trabajando cinco personas en mantenimiento, de una plantilla compuesta por 130 productores. Otros seis se encuentran en tareas de mantenimiento en "Antracitas de Valdehaya", en la misma localidad, de una plantilla de 64 y 10 en "Antracitas de Velilla", de un plantilla de 348. En término de Velilla también, en la explotación "San Isidro y María", de una plantilla de 4i hombres están trabajando 8 en mantenimiento.

Un solo trabajador se encuentra realizando las tareas de mantenimiento en la mina "Montevisco", en San Salvador de Cantamuda, con una plantilla total de 33; ninguno en "La Palentina", que cuenta con una plantilla de 20 trabajadores y ninguno en la mina "Eugenia", con 44 trabajadores, ambas en la misma localidad citada.

Tampoco ha asistido nadie a la mina "Felipe Villanueva", en Cervera de Pisuerga, con una plantilla de 64 trabajadores, como a la de "San Claudio", del mismo término, con 99. Finalmente en "Hullas de Barruelo", en Barruelo de Santullán, se encuentran dos hombres en mantenimiento de un total de 96 de plantilla.

La convocatoria de paro afectaba a toda la jornada de hoy lunes.

SUCESOS EN LOS PUEBLOS

Muerto en accidente laboral en HERRERA DE PISUERGA

Ayer domingo se produjo un desgraciado accidente en la localidad de Herrera de Pisuerga que costó la vida al vecino de la misma Paulino Martín Carnicero, hombre muy querido tanto por su actividad profesional como por su participación en diversas actividades deportivo-culturales de la ciudad, ya que fue vicepresidente de la directiva del Club Deportivo Herrera y junto con su mujer e hijos estaba integrado en la "Rondalla Herrerense".

El accidente ocurrió al parecer mientras realizaba unos trabajos cortando un terrazo, cuando por causas desconocidas sufrió un mortal corte que le seccionó totalmente la femoral, por lo que el fallecimiento fue instantáneo.

Paulino Martín, de 46 años, deja esposa y dos hijos. La viuda, Marisol, es hermana y estrecha colaboradora de la concejala de Cultura y presidente del Centro de Iniciativas Turísticas (CIT) Celia Rosa Fernández Arroyo.

HERIDOS GRAVES EN ACCIDENTES DE CIRCULACION

Antonio Fernando Fara Cea, de 39 años y Jesús-Pedro Pereda Saenz de Santamaría, de 22, resultaron heridos de gravedad al colisionar los turismos VI-9872-C y VI-6260-K, conducidos, respectivamente, por los heridos. Asimismo sufrieron lesiones de carácter leve los ocupantes de ambos turismos Raquel Villalain Palacín, de 33 años, María Constancia Mondego, de 38 y los hermanos Antonio, Lionel y Sandra Fara, de 13, 9 y 5 años, respectivamente.

Miguel Angel Arranz, de 21 años, sufrió lesiones de pronóstico leve al salirse de la calzada y chocar contra el terreno la motocicleta Vespa VA-2347-T, que conducía el mismo. El accidente tuvo lugar a las 3,30 horas de la madrugada de ayer, en el kilómetro 93,100 de la carretera N-620 (Burgos-Portugal), en término de Dueñas (en el tramo de la carretera vieja).

Juan Carlos López Reglero, de 19 años, resultó herido leve al salirse de la calzada y chocar contra el terreno el turismo VA-1548-H, conducido por el mismo. El accidente tuvo lugar ayer a la altura del kilómetro 0,500 de la carretera PP-1224 (Baños de Cerrato-Estación), en término de Baños de Cerrato.

ROBO EN GUARDO

En la noche del sábado al domingo y tras forzar una ventana que da acceso al local, persona o personas desconocidas penetraron en el Centro de la Juventud de Guardo y sustrajeron un vídeo y un radiocassette.

M.C.D.2022

SEAT IBIZA II. LIDER EN VENTAS '89

EL UNICO DIESEL CON EQUIPO Y PRECIO DE GASOLINA

El IBIZA II, líder de ventas en su categoría en 1989, es más que un Diesel. Por prestaciones, calidad y tecnología:
• Nueva bomba de inyección. • Nueva bomba de vacío. • Nuevo filtro de aire. • Bujías de precalentamiento rápido. • Motor silencioso de 1.700 c.c. • 55 CV de potencia.

Así es el IBIZA II DIESEL: el único en su categoría con el mismo nivel de equipamiento... y precio, que un coche de gasolina...

POR SOLO 1.170.000 PTAS.

Precio final recomendado *(IVA y transporte incluidos)*

	IBIZA DIESEL	MODELOS DE LA COMPETENCIA					
Cilindrada (c.c.)	1.714	1.360	1.488	1.586	1.753	1.272	1.769
Potencia (CV)	55	53	50	55	60	45	60
Precio final recomendado	1.170.000	1.246.000	1.253.000	1.275.000	1.297.000	1.298.000	1.367.000

Y este mes, al comprarte un IBIZA II, te damos la mejor tasación por tu viejo coche y hasta

150.000 PTAS. MAS

Además, FISEAT tiene para ti unas condiciones especiales de financiación.

Infórmate en tu Concesionario.

SEAT. EN LOS 90, MAS.

SEAT
Grupo Volkswagen

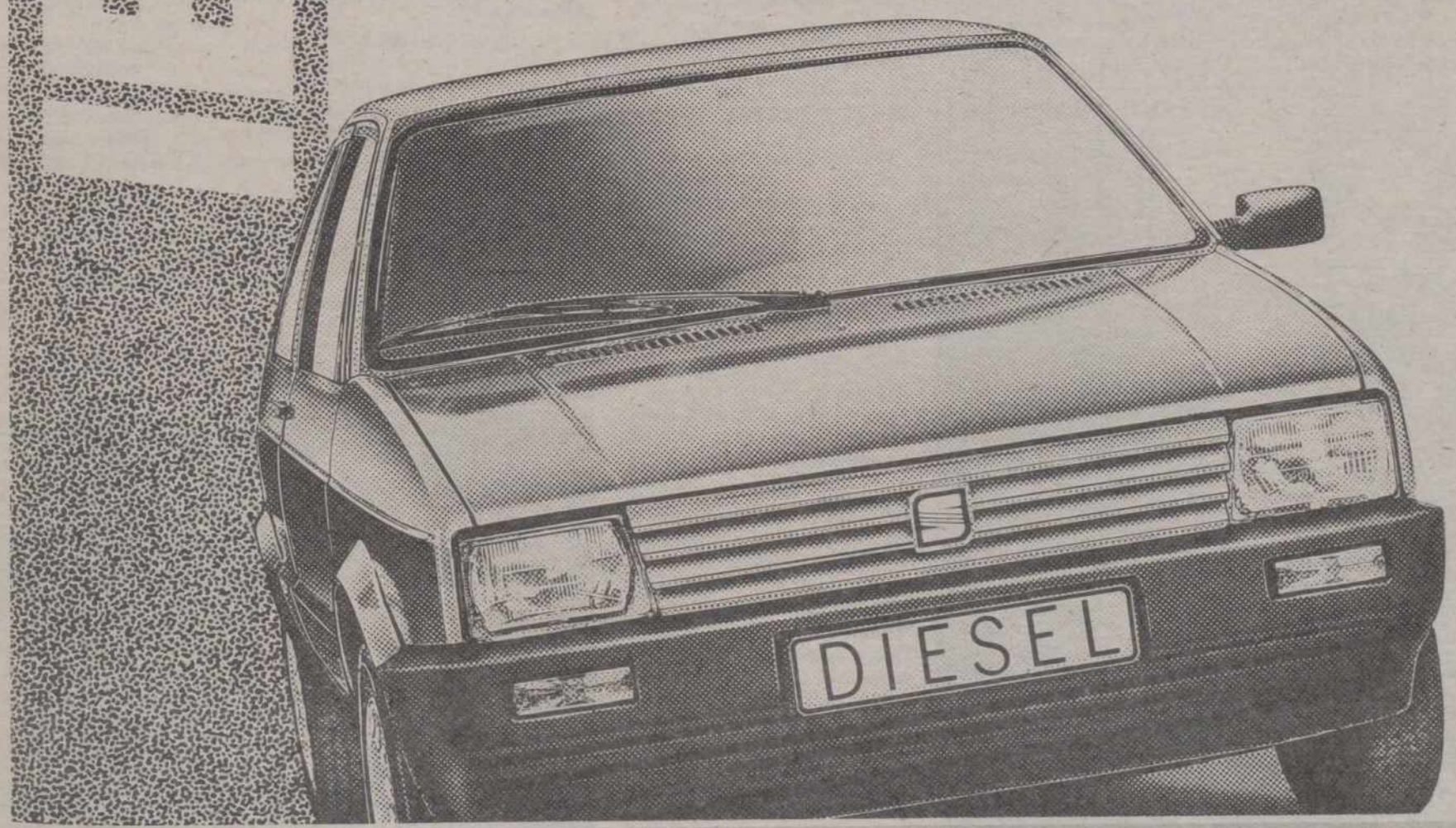

© T. M.

SEAT, Socio Colaborador y Coche Oficial Barcelona '92

Infórmate en:

COLLADO BARNECILLA, S. A.
Ctra. de Madrid, s/n.
PALENCIA

M.C.D.2022

La judería de Carrión

Don Sem Tob, figura señera de su cultura

(Datos tomados del trabajo "La judería de Carrión" realizado por los alumnos del instituto, Cristina Macho, Asunción Caminero, Oscar Garrido e Inés Ramírez)

La señera figura del rabí don Sem Tob, no ha podido pasar desapercibida para los historiadores e intérpretes del devenir de España. Para Américo Castro, su semitismo judío y árabe está en la raíz y es la expresión cabal de lo hispano, mientras que para Sánchez Albornoz, su poesía lleva en sí misma, la más profunda esencia de lo castellano. En cualquier caso, y dejando aparte la discusión de estos autores, póngase el acento donde se ponga, su obra poética castellana es de innegable importancia y manifiesta la síntesis cultural de dos tradiciones diferentes.

Ya en su tiempo, su paisano Josef ib Sasson, manifiesta su admiración por él, presentándolo como miembro eminente de su comunidad y dándonos algunos rasgos de su personalidad: "Caballero eminente en la senda de la sabiduría, que pesa y sopesa sus versos, sus libros son atractivos y sus dichos hermosos; ordena sus capítulos en líneas de versos, y con su saber confunde a los sabios; a su lado los otros convecinos son como vacas. Es tan experto en la cría de ganado como en la poesía. Es un escritor que rompe las rocas y habla desde el hisopo hasta el cedro, y sus poemas son hábiles y asombrosos. La vara de los gobernantes está en sus manos y está difundido por todo el reino de España".

Sin embargo, muchos españoles y en concreto muchos palentinos, que tienen alguna noción sobre quiénes eran el Marqués de Santillana o Jorge Manrique, ignoran la existencia del rabí, y su obra y personalidad se reduce para los más cultos a su nombre, a su linaje judío, y como mucho a los rasgos simples y esquemáticos e inexactos ya trasmitidos por Menéndez Pelayo, esto es, que es el autor de unos "Proverbios morales", que vienen a ser una recopilación en sentencias de poesía didáctico moral, que introducirá en el castellano las corrientes inspiradas en el judaísmo bíblico y talmúdico, con una gran delicadeza poética y donde se refleja el pesimismo de las incipientes dificultades de las comunidades hispanas.

Hoy día ya disponemos de ediciones asequibles con interesantes introducciones como la de García Calvo, y están apareciendo artículos y conferencias de especialistas como Alarcos.

No obstante para los españoles en general y para los palentinos y carrioneses en concreto, sigue siendo un desconocido; ni un colegio, ni un pequeño monumento, ni un detalle hacia él de nuestra comunidad provincial, a no ser la placa de una calle en Carrión, recuerda su memoria. Esperemos que el recuerdo del quinto centenario de la expulsión de los judíos de España y la iniciativa de recuperación histórica que supone el Sefarad-92, nos lleven a la investigación, divulgación y homenaje a este preclaro judío carrionés.

Sacerdote judío. Pintura del Maestro de Flemalle, pintor flamenco, contemporáneo del rabí Sem Tob

VIDA Y OBRA

Pocos datos tenemos de su vida y nos vienen dados por su misma obra o por lo dicho por su contemporáneo Ib Sasson.

Su existencia puede situarse en el azaroso periodo de 1300 a 1370. Dedica los llamados por el marqués de Santillana "Proverbios Morales" a Alfonso XI, aunque muerto éste, cambie su dedicatoria a Pedro I, en un momento en que no tiene trabajo del que sacar ganancia:

pues trabajo me mengua
donde pueda aver
pro, diré de mi lengua
algo de mi saber.

(Ya que me falta un trabajo del que puede sacar ganacia, referiré por mi lengua algo de mi saber).

Ciertamente el escribir no es su profesión, ni lo que más le agrade, pero lo ejecuta con espíritu animoso:

Quand'non es lo que quiero
quiera yo lo que es
si pesar he primero,
plazer avré después

(Puesto que no es lo que quiero, quiera yo lo que es; si a lo primero siento pesadumbre, después sentiré placer).

Es posible que le falte trabajo por la deuda o promesa que el rey Alfonso le tenía y que recuerda a D. Pedro:

...e librar lo que él
cobdiciaba librar
commo la debda mía,
qu'a vos muy poco monta,
con la cual yo podía
bevir sin toda onta.

(...y cumplir lo que él deseaba cumplir, como, por ejemplo la deuda que conmigo tenía contraída, cuyo importe para vos asciende a muy poca cosa, mientras que yo con ello podría vivir sin ningún desdoro).

Don Sem Tob había vivido en Soria donde escribe algunas de sus obras en hebreo y que firma como Sem Tob de Soria o soriano, y que por lo afirmado arriba bien puede tener relación con la monarquía, como la recaudación de las rentas reales, por ejemplo.

Compuso numerosas obras en hebreo que van desde pequeños poemas muy a gusto de la literatura decadante hebrea del XIV como el "Ma'ase" (disputa de la pluma y las tijeras) hasta tratados cabalísticos, la traducción del árabe de un tratado litúrgico, o el "Widduy" o confesión, texto que aún se emplea en la liturgia sefardí, en la fiesta del perdón o Yon Kippur.

Todas estas obras, aparte de manifestar el conocimiento de nuestro judío carrionés de la literatura hebrea y árabe, ponen de manifiesto que el autor es un hombre de la sinagoga, un rabino relacionado con el cumplimiento de la ley y con la celebración litúrgica.

Además sabemos por el testimonio de Ib Sasson, el prestigio en su comunidad carrionesa, la seriedad de su hacer poético, su profunda relación con los gobernantes y la manifestación tan curiosa de ser un experto en la cría de ganado.

Si su obra nos manifiesta los altibajos de su fortuna, el comentario de Sasson hace referencia a serias contrariedades al expresar su alegría por que los rumores de su vida pero en su obra poética castellana se plasma su cultura y personalidad.

GLOSAS DE SABIDURIA

No son los "Proverbios Morales" una colección de dichos morales, como las colecciones que procedentes de tradiciones latinas o árabes, circulaban en la Edad Media, ni siquiera es un poema moral, sino como dice García Calvo, una lógica moral, es decir la exposición de las contradicciones y la relatividad de los juicios de los hombres. Así el autor mismo en el inicio de sus glosas advierte:

Quiero decir del mundo
e de las sus maneras,
e commo de él dubdo,
palabras muy certeras;
que non se tomar tiento
sin facer pleitesia:
d'acuerdos más de ciento
me torno cada día.

(quiero acerca del mundo y de sus costumbres y de cómo dudo de él decir palabras bien atinadas; que no acierto a adoptar una norma, ni a inclinarme a ningún partido: cada día me vuelvo atrás de más de cien acuerdos).

Es evidente, al conocer la obra y las fuentes, que nuestro autor domina bien la literatura talmúdica y arábiga, pero sólo un número escaso de pensamientos proceden de las viejas colecciones proverbiales, algunas más de la tradición judía, pero las más de su propia sabiduría de la vida, enraizada en las gentes de su pueblo, en su época, en sus costumbres y dichos en la observación y reflexión personal, lo que le lleva a realizar una obra original como dice García Calvo: "Lo cierto es que si el rabí pretendía, simplemente hacer una glosa de la moralística y la gnómica tradicional de la Edad Media, arábiga-europea, fue una rara inspiración la que le hizo, sobre todo por los desarrollos de las implicaciones lógicas de la Moral misma, reencontrar, aunque en "Sermón comunalmente trobado", las lúcidas dudas y las formulaciones contradictorias de los escépticos antiguos o, más aún, de la lógica antitética de Heráclito; discordantes armonías que apenas volverán a oirse (al menos en discurso comunal y fuera de las escuelas) en los tiempos de Erasmo".

Sus versos como el observable en los que aquí hemos traído, tienen un lenguaje ajustado, culto y exacto. Sin entrar a considerar sus técnicas de versificación, demuestra un gran dominio de los términos y conceptos, profunda observación, gran amor por los libros y en contra de lo que habitualmente se viene afirmando, una auténtica conciencia de su valía, nada pesimista y que manifiesta con ese fino humor e ironía del intelectual.

Esperamos que por fin, en esta España de 1990 y sobre todo en su tierra y en un pueblo, se pueda cumplir lo que el anunciaba con malicioso donaire:

aún aqueste lasso
renovará esprito;
este pandero canso,
aún el su retinto
sonará; verná día
qu'avrá su libra tal
precio como solía
valer el su quintal

(todavía ha de renovar este espíritu fatigado; aún el retumbo de este pandero maltrecho sonará; día vendrá que una libra de él alcance tanto precio como solía valer un quintal suyo).

J. M. González

D. Pedro I, rey de Castilla, al que Don Sem Tob dedica su libro

M.C.D.2022

CROSS DE SAN SEBASTIAN

Victoria del keniata Bitok

Martín Fiz, primer español, fue tercero

San Sebastián. (Efe).

Los atletas de Kenia, con Ezekiel Bitok ganador, entusiasmaron a Emil Zatopek, invitado de honor en el XXXV Gran Premio Internacional de Cross de San Sebastián, mientras 12.000 espectadores ovacionaron a Martín Fiz por su brillante cerrera.

Bitok, perteneciente al clan keniata de los nandi, con 23 años de edad, tiene por mejores registros en la pista 3-48 y 13-41 en 1.500 y 5.000 metros, y al margen del atletismo trabaja en unos almacenes de materiales de la empresa nacional de electricidad de Kenya.

Este corredor, que hizo un buen papel en el cross de Sevilla siete días atrás, despidió 1989 con un tercer puesto en la prueba de Nakur y antes de viajar a España ganó el Kenyatta University Prix.

La víspera de la prueba vasca, keniatas y etíopes se veían ganadores, sin entrar en consideraciones respecto al estado del terreno en el hipódromo de Zubieta que, finalmente, a causa de las fuertes lluvias de la noche y madrugada, estaba pesado, embarrado.

Ezekiel Bitok fue el primer líder de la carrera y bajo la influencia de su ritmo un grupo de 25 atletas, autoseleccionados en los 2.000 primeros metros, corrieron a 2 minutos y 58 segundos por kilómetros.

El km. 4 fue fatídico para el toledano José Luis González, que acudió a San Sebastián con aires de revancha sobre su retirada en el cross de Itálica. Primero fue pisado por una zapatilla del etíope Bulbula, luego perdió unos segundos preciosos al calzarse no sin problemas y también se torció ligeramente un tobillo una vez reanudada la prueba.

Antes de que esto sucediera, Antonio Silio, el argentino con la camiseta amarilla del Larios, ya había dado muestras de su buena forma y disputaba el liderazgo del "paquete" preferente de la prueba al mismísimo trío keniano.

Pero fue el alavés Martín Fiz el que se puso al frente de la competición y sus tirones descompusieron el gran grupo. Sólo reaccionaron y siguieron su zancada el etíope Bulbula, los kenianos Kororia, Osoro y Bitok, así como el suramericano Silio, Alejandro Gómez y el norteafricano con reciente nacionalidad francesa Mohamed Ezzher.

González, en un segundo plano, inició la recuperación de posiciones y de una decimonovena plaza pasó a competir personalmente con Antonio Serrano, hoy lejos de su mejor forma a causa de una contractura muscular no superada del todo.

El as del mediofondo español se alejó de Serrano y atacó al inglés Kevin Forster y al etíope Debebe Demisse, que iban tras el grupo de ocho escapados, a su vez estirados por los tirones de un Martín Fiz pletórico de fuerza y ambición.

Fiz fracturó la cabeza de la prueba. Ezzeher quedó descolgado, luego Alejandro Gómez, y más tarde Kipyego Kororia y Antonio Silio. González no pudo, en su brava y aplaudida reacción, "cazar" a los atletas que le precedían.

A dos kilómetros del final, Martín Fiz arrastró tras de sí a los dos kenianos, Ondoro Osoro y Ezekiel Bitok, mientras Haji Bulbula, de Etiopía quedaba rezagado. A 500 metros, en la recta final, Fiz todavía era líder, pero la amenzada de los africanos fue más que un aviso.

Aunque luchó mucho, Martín Fiz no pudo evitar ser rebasado en los metros finales y Bitok sacó un segundo a su compatriota Osoro y dos al corredor del Reebok, cuya temporada está resultando impecable.

Con anterioridad, sobre 5 kms., la suiza Jean-Marie Pipoz, de 22 años, autora de 15-27 en 5.000 m. la pasada temporada de pista, fue meritoria ganadora de la carrera femenina por delante de las africanas Luchia Yisahk y Marcianne Mukamurenzi.

Julia Vaquero y Estela Estévez, ambas gallegas, entablaron una personal pugna por la cuarta posición, que resolvió la atleta del Real Club Celta de Vigo, actualmente líder del Gran Premio de Cross y Ruta de la ANOC.

La prueba cadete produjo la victoria de Javier Chuvieco y la junior un espléndido duelo entre Francisco Javier Cortés, que ganó, y el italiano de Palermo Franco Bennici.

Senior mujeres

1.-Jean-Marie Pipoz (SUI), 16-22.
2.-Luchia Yisanh, (ETH), 16-29.
3.-Marcianne Mukamurenzi (RWA), 16-48.
4.-Julia Vaquero (Santiveri), 16,49.
5.-Estela Estévez (R.C Celta de Vigo), 16-55.
6.-Carmen Fuentes (A.D. Marathon), 17-33.
7.-Soledad Castro (R.C. Celta de Vigo), 17-34.
8.-Carmen Brunet (Complutense), 17-35.
9.-Rosi Pérez (Nike), 17-37.
10.-María Luisa Irízar (C.D. Hernani), 17-37.

Seniors hombres

1.-Ezekiel Bitok (KEN), 29-33.
2.-Ondoro Osoro (KEN), 29-34.
3.-Martín Fiz (Reebok), 29-35.
4.-Haji Bulbula (ETH), 29-37.
5.-Kipyego Kororia (KEN), 29-43.
6.-Antonio Silio (ARG), 29-49.
7.-Alejandro Gómez (Larios), 29-59.
8.-Debebe Demisse (RTH), 30-07.
9.-Mohamed Ezzher (FRA), 30-09.
10.-Kevin Forster (GBR), 30-11.
11.-José Luis González (Joma Sport), 30-17.
12.-Carlos de la Torre (New Balance), 30-21.
13.-Juan Carlos Montero (Rodper-San Pablo), 30-25.
14.-Javier Alario (Reebok), 30-27.
15.-Antonio Serrano (Joma Sport), 30-39.
16.-Juan José Rosario (Reebok), 30-41.
17.-Juan Luis del Castillo (Rodper-San Pablo), 30-45.
18.-Marcelo Cascabelo (ARG), 30-47.
19.-Miguel Fuertes (Larios), 30-52.
20.-Valentín Rodríguez (Joma Sport), 30-53.

Dominando de principio a fin

La portuguesa Rosa Mota ganó el Maratón de Osaka

Osaka (Japón). (Efe).

La portuguesa Rosa Mota, con un tiempo de 2 horas, 27 minutos y 47 segundos, se adjudicó el maratón de Osaka, que dominó de principio a fin.

La portuguesa, medalla de oro en Seúl en maratón, aventajó en casi dos minutos a la segunda clasificada, la japonesa Katsuyo Hyodo.

"Estoy feliz", dijo Mota al final de la carrera, "he sido capaz de ganar gracias al apoyo del pueblo de Osaka. Este año no tengo ningún tipo de problemas y estoy al cien por cien de mis posibilidades.

Clasificación final

1.-Rosa Mota (POR), 2-27-47.
2.-Katsuyo Hyodo (LAP), 2-29-36.
3.-Valentina Egorova (URSS), 2-29-47.
4.-Mitsuyo Yoshida (JAP), 2-30-25.
5.-Birgit Stephan (RDA), 2-32-32.

En la Copa de Clubs de pista cubierta

Ana Isabel Alonso batió el record de España de 3.000 metros

Ana-Isabel Alonso

San Sebastián. (Efe).

El Larios en categoría masculina y el Kelme en la femenina confirmaron su hegemonía en el atletismo español al ganar la Copa de Clubs en pista cubierta con neta ventaja sobre sus cinco rivales, el pasado sábado.

Ana Isabel Alonso obtuvo el registro más relevante de la reunión con un tiempo de 9-21,59 que la convierte en nueva plusmarquista nacional de la prueba en pista cubierta, superando en dos segundos el récord anterior de Begoña Herráez (9-23,52), en 3.000 metros.

RESULTADOS TECNICOS

60 metros lisos: Javier Arques (Larios), 6,69.
200 m.: Angel Heras (Larios), 21,47.
400 m.: Javier Pitillas (Valencia), 49,01.
800 m.: Luis J. González (Larios), 1-49,71.
1.500 m.: Juan R. Moya (L'Hospitalet), 3-59,22.
3.000 m.: Antonio Peula (Barcelona), 8-36,18.
60 m. vallas: Antonio J. Piedra (L'Hospitalet), 8,28.
5 kms. marcha: Enrique Fernández (R. Sociedad), 21-15,96.

Longitud: José Antonio Campos (Larios), 7,15.
Altura: Arturo Ortiz (Larios), 2,22.
Triple salto: Mario Quintero (Larios), 15,03.
Pértiga: Alberto Ruiz (Larios), 5,20.
Peso: David Martínez (Larios), 16,35.

Clasificación por equipos

1.-Larios, 69 puntos.
2.-Valencia, 48.
3.-Barcelona, 42.

MUJERES

60 m. lisos: Cristina Castro (Zornotza), 7,40.
200 m.: Beatriz Sánchez (Oviedo), 25,35.
400 m.: Esther Lahoz (Kelme), 56,96.
800 m.: Susana Lainez (Scorpio), 2-17,22.
1.500 m.: Begoña Herráez (Kelme), 4-24,70.
3.000 m.: **Ana Isabel Alonso** (Kelme), 9-21,59 (R.E.).

Fundación MAPFRE

XIV CONVOCATORIA DE BECAS
para
FORMACION PROFESIONAL
DE MINUSVALIDOS FISICOS

En las especialidades de:

- *AUTOEDICION*
- *BOMBAS DE INYECCION EN MOTORES DIESEL*
- *CARPINTERIA DE ALUMINIO*
- *CONTABILIDAD*
- *CONTROL DE CALIDAD: METROLOGIA*
- *EBANISTERIA*
- *ELECTRICIDAD DEL AUTOMOVIL*
- *ELECTRICIDAD INDUSTRIAL*
- *ELECTRONICA: MICROPROCESADORES*
- *MECANICA DEL AUTOMOVIL*
- *SOLDADURA ELECTRICA Y OXIACETILENICA*

Podrán optar a ellas todas aquellas personas afectadas de una minusvalía física, adquirida o congénita, cuya edad esté comprendida entre 17 y 40 años.

Los cursos de 10 meses de duración, se llevarán a cabo en el Centro de Rehabilitación de MAPFRE en Majadahonda (MADRID), cubriendo las becas todos los gastos ocasionados por la formación del becario.

Los interesados en las Becas deberán solicitar información, indicando dificultad física, edad y nivel de estudios, antes del próximo 28 de febrero a:

FUNDACION MAPFRE
DPTO. de FORMACION PROFESIONAL
Apdo. de Correos 36273
28080 MADRID

M.C.D.2022

LA LIGA FUTBOLISTICA

Resultados y clasificaciones

PRIMERA DIVISION

RESULTADOS

Real Madrid-Castellón	7-0
Oviedo-Mallorca	0-2
Osasuna-Barcelona	0-3
Valladolid-Rayo Vallecano	1-0
Zaragoza-Real Sociedad	2-1
Ath. Bilbao-Tenerife	1-1
Sevilla-Celta	2-1
Málaga-Logroñés	(aplazado)
Cádiz-At. Madrid	0-1
Valencia-Gijón	2-0

CLASIFICACION

	J.	G.	E.	P.	F.	C.	Ptos.
1.—Real Madrid	21	15	4	2	64	19	34+12
2.—Barcelona	21	14	1	6	48	21	29+ 7
3.—At. Madrid	21	11	6	4	30	22	28+ 8
4.—Valencia	21	9	9	3	33	24	27+ 7
5.—Osasuna	21	10	5	6	29	25	25+ 5
6.—Real Sociedad	21	10	5	6	23	19	25+ 3
7.—Sevilla	21	10	3	8	33	28	23+ 3
8.—Mallorca	21	7	9	5	18	17	23+ 1
9.—Zaragoza	21	9	4	8	32	33	22+ 2
10.—Oviedo	21	6	9	6	21	19	21– 1
11.—Ath. Bilbao	21	6	7	8	20	22	19– 1
12.—Logroñés	20	8	3	9	19	28	19– 3
13.—Gijón	21	7	4	10	20	21	18– 2
14.—Valladolid	21	5	7	9	14	21	17– 3
15.—Castellón	21	4	9	8	17	30	17– 5
16.—Málaga	20	4	8	8	13	25	16– 2
17.—Cádiz	21	6	4	11	15	31	16– 4
18.—Tenerife	21	3	8	10	20	33	14– 8
19.—Celta	21	3	7	11	16	25	13– 9
20.—Rayo Vallecano	21	3	6	12	18	40	12–10

PARTIDOS PARA LA PROXIMA JORNADA
(Miércoles, 31 de enero)

Mallorca-Castellón
Barcelona-Oviedo
Rayo Vallecano-Osasuna
Real Sociedad-Valladolid
Tenerife-Real Zaragoza
Celta-Ath. de Bilbao
Logroñés-Sevilla
At. Madrid-Málaga
Gijón-Cadíz
Valencia-Real Madrid

SEGUNDA DIVISION

RESULTADOS

At. Madrileño-Jerez	0-0
Levante-Palamós	1-0
Murcia-Sestao	1-0
Coruña-Betis	2-0
Las Palmas-Bilbao Ath.	3-1
Santander-Eibar	1-0
Sabadell-Salamanca	0-0
Español-Elche	2-0
Figueras-Castilla	3-1
Burgos-Huelva	1-0

CLASIFICACION

	J.	G.	E.	P.	F.	C.	Ptos.
1.—R. Burgos	21	11	9	1	30	12	31+11
2.—Bilbao Ath.	21	11	7	3	36	19	29+ 7
3.—Betis	21	12	5	4	24	13	29+ 7
4.—Español	21	8	8	5	23	15	24+ 4
5.—Coruña	21	10	4	7	25	21	24+ 4
6.—Sabadell	21	8	7	6	26	22	23+ 3
7.—Santander	21	8	7	6	21	17	23+ 3
8.—Palamós	21	7	8	6	16	17	22
9.—Sestao	21	8	5	8	17	15	21– 1
10.—Las Palmas	21	7	7	7	20	23	21+ 1
11.—Figueras	21	6	9	6	23	28	21+ 1
12.—Salamanca	21	8	4	9	19	17	20– 2
13.—Levante	21	5	10	6	21	25	20– 2
14.—At. Madrileño	21	4	10	7	21	27	18– 4
15.—Jerez	21	5	8	8	14	22	18– 4
16.—Murcia	21	5	7	9	20	27	17– 3
17.—Elche	21	4	8	9	21	27	16– 6
18.—Eibar	21	5	6	10	20	27	16– 6
19.—Castilla	21	5	5	11	15	24	15– 5
20.—Huelva	21	4	4	13	18	32	12– 8

PARTIDOS PARA LA PROXIMA JORNADA

Palamós-Jerez
Sestao-Levante
Betis-Murcia
Bilbao Ath.-Coruña
Eibar-Las Palmas
Salamanca-Santander
Elche-Sabadell
Castilla-Español
Huelva-Figueras
Burgos-At. Madrileño

SEGUNDA DIVISION «B»

GRUPO I

RESULTADOS

Toledo-Lugo	2-1
Sporting At.-Getafe	0-1
Endesa-Ponferradina	1-0
Pontevedra-Alcalá	0-0
Arosa-Pegaso	0-1
Orense-Cambados	0-3
Avila-Ferrol	1-1
Leonesa-Lalín	1-0
Leganés-Moscardó	2-0
Langreo-Avilés Ind.	1-2

CLASIFICACION

	J.	G.	E.	P.	F.	C.	Ptos.
1.—Avilés Ind.	21	13	7	1	32	15	33+13
2.—Getafe	21	10	9	2	31	13	29+ 7
3.—Leganés	21	10	7	4	25	13	27+ 7
4.—Lugo	21	10	7	4	30	19	27+ 5
5.—Cambados	21	11	4	6	26	15	26+ 4
6.—Leonesa	21	7	11	3	22	17	25+ 5
7.—Ponferradina	21	10	4	7	36	20	24+ 2
8.—Avila	21	7	9	5	26	25	23+ 3
9.—Langreo	21	8	5	8	22	27	21+ 1
10.—Pontevedra	21	6	8	7	20	23	20
11.—Ferrol	21	5	10	6	20	24	20– 2
*.—Pegaso	21	5	10	6	20	24	20– 2
13.—Moscardó	21	5	10	6	18	23	20
14.—Orense	21	6	6	9	12	20	18– 2
15.—Spórting At.	21	5	7	9	21	29	17– 5
16.—Alcalá	21	4	8	9	17	25	16– 6
17.—Lalín	21	5	5	11	18	27	15– 7
18.—Endesa	21	3	9	9	22	36	15– 5
19.—Toledo	21	6	2	13	24	34	14– 8
20.—Arosa	21	1	8	12	14	32	10–10

GRUPO II

RESULTADOS

Lemona-Andorra	1-1
Fraga-Laredo	3-0
Calahorra-Basconia	1-1
Binéfar-Baracaldo	1-2
Mollerusa-Barbastro	2-0
San Sebastián-Aragón	1-0
Teruel-Lérida	0-1
Santurce-Osasuna Prom.	0-4
Numancia-Durango	0-0
Mirandés-Endesa-Andorra	1-1

CLASIFICACION

	J.	G.	E.	P.	F.	C.	Ptos.
1.—Lérida	21	15	3	3	46	20	33+11
2.—Osasuna Prom.	21	12	5	4	28	17	29+ 7
3.—Andorra	21	11	6	4	31	23	28+ 6
4.—Mollerusa	21	12	3	6	35	17	27+ 7
5.—San Sebastián	21	10	6	5	28	18	26+ 6
6.—Endesa-Andorra	21	8	8	5	29	23	24+ 4
7.—Lemona	21	5	14	2	18	14	24+ 2
8.—Mirandés	21	8	6	7	31	28	22+ 2
9.—Aragón	21	7	7	7	27	25	21– 1
10.—Durango	21	5	11	5	18	20	21+ 1
11.—Basconia	21	7	6	8	21	24	20– 2
12.—Binéfar	21	7	5	9	24	24	19– 1
13.—Laredo	21	8	3	10	25	36	19– 3
14.—Santurce	21	7	4	10	25	32	18– 2
15.—Teruel	21	6	5	10	25	29	17– 3
16.—Numancia	21	7	3	11	21	32	17– 3
17.—Fraga	21	5	6	10	25	36	16– 6
18.—Baracaldo	21	5	5	11	24	31	15– 7
19.—Calahorra	21	5	3	13	19	34	13– 7
20.—Barbastro	21	2	7	12	17	34	11–11

GRUPO III

RESULTADOS

Telde-Albacete	0-1
Mérida-Jaén	2-1
U.D. Melilla-At. Marbella	2-1
Tomelloso-Sevilla At.	3-1
Salud-Granada	0-4
Marino-Córdoba	2-1
Utrera-Ceuta	0-1
Estepona-Linense	1-0
Linares-Maspalomas	3-0
At. Sanluqueño-Badajoz	1-0

GRUPO IV

RESULTADOS

Orihuela-Alcira	2-0
Gandía-Gerona	3-0
Hércules-Barcelona At.	1-1
Sp. Mahonés-Ibiza	2-2
Benidorm-Alcoyano	0-0
Olímpic-Cartagena	0-1
Gimnástico-Eldense	1-2
Hospitalet-Manlleu	2-2
Mallorca-Torrevieja	1-1
At. Baleares-Villarreal	3-0

TERCERA DIVISION

GRUPO VIII

RESULTADOS

Whisky Dyc-Briviesca	3-1
Lermeño-Almazán	3-1
Benavente-C. León	2-0
Salmantino-Arandina	0-0
San José-Astorga	1-1
La Bañeza-PALENCIA	0-2
Hullera-Valladolid Pr.	0-0
Endesa-Medinense	1-2
Bembibre-Segoviana	0-0
HERRERA-Zamora	1-0

CLASIFICACION

	J.	G.	E.	P.	F.	C.	Ptos.
1.—Valladolid Pr.	21	17	1	3	56	14	35+13
2.—PALENCIA	21	14	3	4	40	16	31+ 9
3.—Lermeño	21	11	6	4	31	20	28+ 6
4.—Arandina	21	10	6	5	36	24	26+ 2
5.—Astorga	21	10	4	7	28	25	24+ 2
6.—Almazán	21	10	3	8	35	25	23+ 5
7.—Zamora	21	10	3	8	29	21	23+ 3
8.—Briviesca	21	8	7	6	31	30	23+ 1
9.—Salmantino	21	8	5	8	28	18	21+ 1
10.—Medinense	21	8	5	8	25	21	21– 1
11.—Bembibre	21	8	5	8	20	19	21+ 1
12.—Segoviana	21	8	5	8	23	26	21+ 1
13.—Hullera	21	6	9	6	19	26	21+ 1
14.—Whisky Dyc	21	6	7	8	26	33	19– 3
15.—Benavente	21	6	5	10	22	30	17– 3
16.—La Bañeza	21	4	6	11	21	32	14– 8
17.—Endesa	21	5	4	12	24	43	14– 6
18.—C. León	21	5	3	13	21	38	13– 9
19.—San José	21	5	3	13	14	50	13– 7
20.—HERRERA	21	3	6	12	20	38	12– 8

PARTIDOS PARA LA PROXIMA JORNADA

Almazán-Briviesca
C. León-Lermeño
Arandina-Benavente
Astorga-Salmantino
PALENCIA-San José
Valladolid Pr.-La Bañeza
Medinense-Hullera
Segoviana-Endesa
Zamora-Bembibre
HERRERA-Whisky Dyc

REGIONAL PREFERENTE

GRUPO B

RESULTADOS

San Esteban-Atco. Burgalés	0-2
Alcázar-AGUILAR	0-1
Trueba-VENTA DE BAÑOS	1-5
GUARDO-VELILLA	4-1
Valeránica-CARRION	1-0
FROMISTA-Trespaderne	2-4
VILLADA-Villarcayo	0-0
Covaleda-OSORNO (suspendido por nieve)	

CLASIFICACION

	J.	G.	E.	P.	F.	C.	Ptos.
1.—AGUILAR	18	12	2	4	40	13	26+ 8
2.—Atco. Burgalés	18	11	4	3	37	9	26+ 8
3.—GUARDO	18	10	5	3	36	18	25+ 5
4.—V. DE BAÑOS	18	9	4	5	35	16	22+ 6
5.—Trespaderne	18	9	4	5	32	25	22+ 6
6.—San Esteban	18	8	5	5	25	24	21+ 1
7.—Covaleda	17	9	2	6	31	26	20+ 4
8.—CARRION	18	7	6	5	27	27	20+ 4
9.—VILLADA	18	8	4	6	26	28	20+ 2
10.—Alcázar	18	9	1	8	28	23	19– 1
11.—Valeránica	18	7	3	8	23	29	17– 3
12.—VELILLA	18	6	4	8	28	33	16
13.—OSORNO	17	5	3	9	24	37	13– 5
14.—Villarcayo	18	4	3	11	22	32	11– 5
15.—FROMISTA	18	1	2	15	13	47	4–14
16.—Trueba	18	1	2	15	23	63	4–16

PARTIDOS PARA LA PROXIMA JORNADA

OSORNO-San Esteban
Atco. Burgalés-Alcázar
AGUILAR-Trueba
VENTA DE BAÑOS-GUARDO
VELILLA-Valeránica
CARRION-FROMISTA
Trespaderne-VILLADA
Villarcayo-Covaleda

M.C.D.2022

-PRIMERA DIVISION-

7-0 y Emilio de portero

El R. Madrid metió al Castellón la mayor goleada de la temporada

R. MADRID, 7;
CASTELLON, 0

Real Madrid: Buyo; Chendo, Hierro (Tendillo, m. 63), Ruggeri, Solana; Míchel, Schuster, Martín Vázquez, Gordillo (Paco Llorente, m. 57); Butragueño y Hugo Sánchez.

Castellón: Emilio; Alfredo, Ibeas (Ximet, m. 46), Manchado, Ayúcar; Escobar, Alejandro, Fernández, José; Raúl y Alcañiz.

GOLES

1-0. Minuto 12: Butragueño cruza ante la salida de Emilio, tras recibir un pase de Hugo Sánchez. 2-0. Minuto 39: Schuster, en lanzamiento directo de falta, desde el lado izquierdo. 3-0. Minuto 42: Martín Vázquez, de disparo lejano envía el esférico junto a la cepa del poste izquierdo. 4-0. Minuto 58: Martín Vázquez se interna por la parte izquierda y desde la misma línea de meta, con la derecha, lanza un fuerte disparo. 5-0. Minuto 69: Pase de Míchel sobre Hugo Sánchez, que no tiene más que empujar el balón. 6-0. Minuto 86: Remate de cabeza de Hugo Sánchez y el esférico, tras tropezar en Ayúcar, se introduce en el portal castellonense. 7-0. Minuto 88: Hugo Sánchez, en remate acrobático con la pierna izquierda y de espaldas a la portería.

ARBITRO

Martín Navarrete, del Colegio Andaluz. Mostró cartulina amarilla a Alcañiz (m. 25).

Partido disputado en el Estadio Santiago Bernabéu, ante unos 76.000 espectadores. El público hizo flamear sus pañuelos por la belleza del cuarto gol madridista, segundo de Martín Vázquez.

COMENTARIO

El Real Madrid consiguió la victoria más abultada en lo que va de Liga, frente a un flojo Castellón que no encajó una mayor goleada por la buena actuación de su guardameta Emilio.

El equipo castellonense, que en la primera vuelta mantuvo imbatida su puerta ante el Real Madrid, fue en esta ocasión una caricatura y un muñeco en manos del líder, que curiosamente no realizó el mejor de sus encuentros, pero que ante la débil oposición mostrada por su rival jugó a placer y se encontró con numerosos huecos por donde penetrar.

Doce minutos tardó en llegar el primer tanto, pero ello fue debido nada más a la hasta ese instante poca efectividad madridista en el remate final y al buen hacer del meta Emilio.

A la debilidad defensiva, con unos marcajes al hombre que resultaron nulos ante unos jugadores de gran calidad técnica, el Castellón unió una total inoperancia atacante (la única ocasión de peligro la tuvo en el minuto 80, cuando Paco Llorente sacó desde la línea un remate de cabeza de Alcañiz).

Demasiado poco ante un Real Madrid que ya suma 52 goles en sus 11 partidos jugados en casa y que tuvo en la segunda mitad a un Rafael Martín Vázquez pleno de aciertos y, al final, a un Hugo Sánchez que no quiso dejar escapar la oportunidad de aumentar su cuenta goleadora.

QUINIELA GANADORA

1 Real Madrid – Castellón 1
2 Real Oviedo – Real Mallorca 2
3 At. Osasuna – Barcelona 2
4 Real Valladolid – Rayo Vallecano 1

5 Real Zaragoza – Real Sociedad 1
6 Ath. Bilbao – Tenerife X
7 Sevilla – Real Celta 1
8 Málaga – Logroñés 1

9 Cádiz – At. Madrid 2
10 Valencia – Spórting de Gijón 1
11 Real Murcia – Sestao 1

12 D. Coruña – Real Betis 1
13 Español – Elche 1
14 Figueras – Castilla 1

P15 At. Madrileño – Jerez X

0-3 en El Sadar

Fácil triunfo del Barcelona ante Osasuna

OSASUNA, 0;
BARCELONA, 3

Osasuna: Roberto; De Luis, Castañeda, Arozarena; Martín González, Ibáñez, Merino, Martín Domínguez (Grimes, m. 80); Urban, Ciganda y Sola (Camilo, m. 80).

Barcelona: Zubizarreta; López Recarte, Aloisio, Koeman; Milla, Eusebio (Alexanco, m. 83), Roberto, Amor; Bakero (Soler, m. 80), Salinas y Beguiristáin.

GOLES

0-1. Minuto 23: Jugada personal de López Recarte en el área de Osasuna. Su disparo lo rechaza Roberto y Amor, libre de marcaje, envía al fondo de la red. 0-2. Minuto 67: Pase de Koeman a Amor, que pilla adelantada a la defensa de Osasuna. Dribla a Roberto y marca a puerta vacía. 0-3. Minuto 70: Roberto, de cabeza, a saque de una falta de Koeman.

ARBITRO

Ansuátegui Roca, del Colegio Valenciano. Mostró tarjetas amarillas a Arozarena (m. 70), Martín Domínguez (m. 60) y Beguiristáin (m. 52).

Lleno total en el Estadio de El Sadar. El club navarro ingresó unos 60 millones de pesetas en concepto de derechos de televisión y venta de entradas.

COMENTARIO

El Barcelona apenas tuvo que esforzarse para llevarse los 2 puntos del estadio de El Sadar, ya que se limitó a contener con facilidad los ataques de los rojillos y aprovechó el dominio abrumador en el centro del campo para encarrilar el encuentro.

El Osasuna salió motivado al terreno de juego y se lanzó al ataque desde el primer momento. Urban dispuso en los minutos 1 y 4 de 2 oportunidades de gol, que no llegaron a poner en apuros a Zubizarreta.

De Luis parecía sujetar fácilmente a Beguiristáin, mientras que Martín González y Arozarena hacían lo propio con Bakero y Julio Salinas.

El Barcelona no se acercó con peligro a la puerta de Roberto hasta que Amor adelantó a su equipo en el marcador en el primer disparo a puerta del Barcelona.

Después del 0-1 el juego decayó en gran medida, especialmente por parte de los jugadores locales, que se mostraban imprecisos en el pase en el centro del campo e inofensivos en ataque.

Todo sobre 4 ruedas.

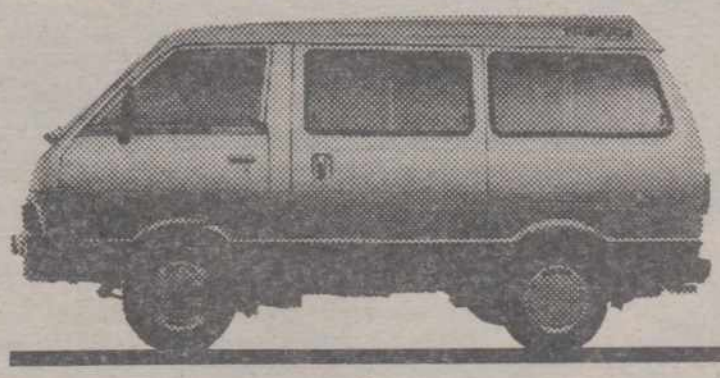

Es el único vehículo para llevar todo tipo de vida.
Una, para todo: La Vanette es el coche total, con lo mejor de los turismos y con todo el espacio y la comodidad del mundo.
Por todo esto, y por la calidad y tecnología Nissan, la Vanette es la más vendida en su clase.
Más de 600 puntos a su servicio en toda España.

12 modelos. Desde 1.115.000 Pts. (P.V.P.)

NISSAN PATROL – NISSAN TRADE
FURGONES – CAMIONES

Nissan Vanette

Concesionario:
VIVAPA, S. A.

NISSAN

EXPOSICION Y VENTA

Avda. Manuel Rivera, 12 - Tfnos. 721446 y 721448
RECAMBIOS: Polígono Industrial P-1 C/ Extremadura. Tfnos. 730200 y 730204
TALLERES: Polígono Industrial P-1 C/ Extremadura. Tfno. 729320

PALENCIA

M.C.D.2022

-PRIMERA DIVISION-

Los andaluces merecieron mejor suerte

El At. Madrid ganó en Cádiz

CADIZ, 0;
AT. MADRID, 1

Cádiz: Bermell; Juan José, Carmelo, Oliva, Fernández; Raúl (Linares, m. 36); Poli, Romo, Arteaga; Lajos (Marcelo, m. 66) y "Mágico" González.

At. Madrid: Abel; Pizo Gómez (Aguilera, m. 63), Ferreira, Solozábal, Bustingorri; Marina, Manolo, Donato, Alfredo (Orejuela, m. 67); Baltazar y Futre.

GOL

0-1. Minuto 65: Marina marca, tras varios rechaces y remates.

ARBITRO

Taboada Soto, del Colegio Gallego. Mostró tarjeta amarilla a Juan José, Marcelo y Futre.

INCIDENCIAS

Unos 14.000 espectadores, con 6.637.670 pesetas de recaudación. Terreno muy blando y con charcos en muchas zonas. Antes del partido hubo una exhibición de paracaidismo sobre el "Carranza".

COMENTARIO

Tras conseguir la gesta de clasificarse para las semifinales de la Copa del Rey, el Cádiz ha sumado 2 negativos más con un equipo de circunstancias y en un partido que no mereció perder, ante un Atlético de Madrid aliado con la suerte.

La primera parte fue muy competida, con ligero dominio gaditano en los primeros lances que provocó algunas jugadas de peligro ante Abel, mientras el Atlético dejaba sólo en punta a Baltazar, ayudado a veces por Futre, pero poco a poco los visitantes se hicieron con el mando del choque, aunque con escaso potencial ofensivo.

El Cádiz, al que le costaba sacudirse el dominio rival, tuvo que limitarse a contragolpear con alguna frecuencia, pero también con poco peligro y aún menos suerte en ese y otros lances, como en la lesión de Raúl, que obligó a David Vidal a trastocar su sistema con la entrada de Linares, en no muy buenas condiciones físicas.

Marina consiguió el gol del triunfo atlético

La segunda parte comenzó con dominio alterno y con el juego casi siempre en el centro del campo hasta el gol del Atlético. El Cádiz, a continuación, se lanzó en tromba sobre el área rival, con un entusiasmo que prácticamente de nada sirvió ante la mayor veteranía y técnica de los atléticos.

Siguió la desgracia del lado gaditano, que en el minuto 66 perdía a Lajos, su hombre más rápido y peligroso, aquejado de un tirón, lo que hizo que el resto del choque tuviera mayor emoción que juego entre un Atlético, que se daba por satisfecho, y un Cádiz con mucho corazón y poca cabeza.

Por el Cádiz destacaron Carmelo y Poli, y por el Atlético de Madrid Manolo y Marina.

Azkargorta debutó como entrenador canario

Un punto de oro para el Tenerife en Bilbao

ATH. BILBAO, 1;
TENERIFE, 1

Ath. Bilbao: Iru; Lacabeg, Salinas, Andrinúa, Aguirrechu (m. 63, Escurza); Estíbariz, Alcorta, Garitano (m. 63, Urrutia), Luis Fernando; Uralde y Mendiguren.

Tenerife: Zeoli; Ferrer, Luis García, Hierro, Revert; Víctor (m. 90, Salmerón), Guina, Luis Delgado, Quique (m. 81, P. Medina); Toño y Rommel Fernández.

GOLES

1-0. Minuto 38: Uralde remata de cabeza dentro del área pequeña al saque de una falta botada por Garitano. 1-1. Minuto 39: Rommel aprovecha una falta de entendimiento entre Iru y Salinas para empatar, de cabeza, a puerta vacía.

ARBITRO

Alfonso Alvarez (andaluz). Mostró la tarjeta amarilla a los visitantes Hierro y Guina.

INCIDENCIAS

Unos 20.000 espectadores en San Mamés. Una afección gripal de última hora impidió jugar al portero bilbaíno Biurrun. Al término del partido, el público mostró su disgusto con flamear de pañuelos y gritos de "fuera, fuera".

COMENTARIO

Para no dejar mal a los aficionados ni a los refranes, el nuevo entrenador del Tenerife, Javier Azcargorta, logró un resultado positivo en su debut, si bien contó para ello con la inesperada colaboración de un rival, el Athlétic, incapaz de sacar provecho de un dominio abrumador.

La iniciativa correspondió en todo momento a los bilbaínos, como lo demuestra el que a los 5 minutos había botado ya 5 saques de esquina contra la portería defendida por Zeoli.

El Tenerife se dejó dominar y lo hizo conocedor de las bazas del Athlétic, por lo que le bastó con taponar a los laterales locales y obstaculizar la transición defensa-centro del campo para desarmar a los rojiblancos.

QUINIELA HIPICA

Cuando se ha escrutado el 90% del escrutinio de la Quiniela Hípica de ayer domingo han aparecido 239 plenos que pueden cobrar alrededor de 14.000 pesetas cada uno.

Con cinco carreras acertadas hay 5.510 boletos, que pueden percibir unas 600 pesetas.

La recaudación de esta semana ascendió a 13.931.975 pesetas.

Los ganadores de las seis carreras que conforman la Quiniela Hípica, son los siguientes:

–1.ª carrera: (3) Bermunda.
–2.ª carrera: (2) Alcapone.
–3.ª carrera: (1) Cañal.
–4.ª carrera: (1) Esmoriz. (6) Nublo. (10) India Owen.
–5.ª carrera: (5) Gros Appetit.
–6.ª carrera: (1) Lalin.

¿CUAL DE ESTAS DOS PERSONAS CREE QUE GASTA MENOS EN CALEFACCION?

Aunque le parezca extraño, la persona de la izquierda gasta mucho menos dinero. Y está claro que disfruta mucho más. Y eso es porque su instalación de calefacción está en óptimas condiciones. Así consigue reducir sus gastos y que su casa sea mucho más confortable. Esto es exactamente lo que le ofrece el PROGRAMA REFAL: un servicio para establecer un PLAN DE REDUCCION DE LOS GASTOS ENERGETICOS DE SU COMUNIDAD DE PROPIETARIOS, puesto en marcha en Palencia por la Junta de Castilla y León a través del Servicio de Industria y Energía de la Dirección General de Economía. Con él se le ofrece de forma GRATUITA la solución más idónea para disminuir sus gastos energéticos -y por tanto ahorrar dinero- y, al mismo tiempo, conseguir más comodidad en su hogar. EL PROGRAMA REFAL, costeado por la JUNTA DE CASTILLA Y LEON, le interesa, aunque crea que su calefacción funciona bien. Es prácticamente seguro que puede ser mejorada considerablemente. Con todos los beneficios que eso conlleva para Vd. y sus convecinos.

PROGRAMA REFAL. PARA VIVIR MEJOR GASTANDO MENOS.

Si desea más información o que se le confeccione su Plan de Reducción de Gastos, llame al teléfono

983/34 33 66

Junta de Castilla y León
Consejería de Economía y Hacienda
Dirección General de Economía
Servicio de Industria y Energía

M.C.D.2022

PEUGEOT 205

16.990 Ptas./Mes.

De principio a fin.

Ejemplo Financiación de un Peugeot 205 Junior
PVP: 1.066.800 Ptas. Entrada (33 %): 352.044 Ptas.
Capital Financiado: 714.756 Ptas.
Cuotas Mensuales: 56 pagos iguales (14 cuotas al año)
de 16.990 Ptas.
Precio Total Financiado: 1.303.484 Ptas. TAE: 15,63 %

ABE F3/90

HDM

Así de claro.

PSA CREDIT

Red de Concesionarios
PEUGEOT TALBOT

M.C.D.2022

-PRIMERA DIVISION-

0-2 en el Carlos Tartiere

Tropiezo del Oviedo ante un magnífico Mallorca

El Mallorca, ascendido el pasado año, mantiene una buena regularidad y ya está con un positivo

OVIEDO, 0; MALLORCA, 2

Oviedo: Zubeldia; Zúñiga (José, m. 69), Gorriarán, Luis Manuel, Sañudo, Rivas; Berto (Viñals, m. 46), Gracan, Bango; Carlos y Sarriugarte.

Mallorca: Ezaki; Sala, García Cortés, Serer, Fradera, Parra, Pedraza, Nadal, Claudio, Calderón y Alvaro.

Goles:

0-1. M. 13: Calderón, desde la izquierda, en una jugada en la que los jugadores locales solicitaban falta a Sañudo.

0-2. M. 68: Claudio recibe el balón en un contragolpe y pica el esférico ante la salida de Zubeldia.

Arbitro: Enríquez Negreira, del Colegio Catalán. Mostró tarjeta amarilla a Sañudo, Claudio, Gracan, Sala, Gorriarán y Nadal.

Incidencias: Unos 18.000 espectadores asistieron al encuentro en el estadio Carlos Tartiere.

Comentario:

Un excelente encuentro del Mallorca provocó la segunda derrota consecutiva del Real Oviedo en su campo y complicó la situación al conjunto de Javier Irureta, que realizó un encuentro pleno de despropósitos.

Los ovetenses no gozaron de oportunidades claras en ningún momento del encuentro. La presión y la disciplina con la que se emplearon los mallorquinistas les dio sus primeros frutos en el minuto 13, cuando Calderón adelantó a su equipo.

Con el marcador a su favor, el Mallorca no se conformaba con aguantar el resultado y buscó con ahínco un segundo gol que le reportase ya la tranquilidad absoluta. Al borde del descanso, una salida en falso de Zubeldia dio paso a un barullo en el área ovetene, que a punto estuvo de concluir en un nuevo gol.

En el segundo tiempo, Irureta dio entrada a Viñals, en sustitución de Berto, pero tampoco fue esta la solución para el Oviedo, en una jornada que se le había complicado desde los primeros minutos.

Alvaro, García Costés y Pedraza volvieron a inquietar al guardameta del Real Oviedo mientras que la única ocasión de los locales fue un balón enviado por Sarriugarte, demasiado cruzado, sobre la salida de Ezaki. El segundo gol del Mallorca sentenció un partido que siempre tuvieron controlado los visitantes.

2-0 a la Real Sociedad

El Zaragoza decidió en los últimos minutos

ZARAGOZA, 2

REAL SOCIEDAD, 1

Zaragoza: Chilavert; Belsué, Pablo (Glaría, m. 56), Señor, Villanova, Juanito, Pardeza, Vizcaíno (Salillas, m. 64), Higuera, Sirakov y Villarroya.

Real Sociedad: González; Lasa, Lumbreras, Larrañaga, Górriz, Gajate, Fuentes, Igoa (Mújica, m. 69), Menchaca, Uría y Goicoechea.

Goles:

1-0. M. 79: Sirakov remata un pase de Belsué desde la banda.

2-0. M. 87: Chilavert, de penalty.

2-1. M. 88: Goicoechea aprovecha la descolocación de Chilavert para lanzar desde el centro del campo.

Arbitro: Jiménez Moreno, del Colegio Canario. Mostró tarjeta amarilla a González por coger el balón con las manos fuera del área.

Unos 22.000 espectadores en La Romareda, que dejaron en taquilla 2.700.000 pesetas.

El Real Zaragoza se impuso tras ochenta minutos de juego aburrido y escasez de ideas, a la Real Sociedad, que impuso un sólido sistema defensivo.

El conjunto local, muy lento y descolocado durante los primeros minutos, no supo romper la ordenada y cerrada defensa realista hasta el minuto 15 del partido, cuando Vizcaíno se plantó solo ante la portería y dispuso de la mejor oportunidad de gol más clara de su equipo de la primera parte.

A partir de ese momento, el Zaragoza pareció despertar de su letargo inicial y comenzó a dominar sin problemas el centro del campo, aunque acusó la falta de profundidad. Los donostiarras, con un sólo hombre adelantado –Igoa–, tan sólo sorprendieron con tímidos contragolpes que apenas hicieron peligrar la portería de Chilavert.

Las tácticas de ambos equipos no variaron en la segunda mitad, pero los locales, perfectamente conducidos por Señor desde el centro del campo, encontraron en los pases largos su única baza para romper la tela de araña donostiarra, y dispusieron de buenas oportunidades para romper la igualdad en el marcador.

Los de Gijón, sólo un tiempo

El Valencia superó a un Spórting reservón

VALENCIA, 2; GIJON, 0

Valencia: Ochotorena; Quique, Boro, Arias (Torres, m. 80), Camarasa; Arroyo, Tomás (Subirats, m. 84), Fernando, Toni, Penev y Fenoll.

Gijón: Ablanedo II, Luis Sierra (Eraña, m. 63), Abelardo, Jiménez, Tati, Vermezovic, Alcázar, Joaquín, Emilio, Narciso (Manjarín, m. 66) y Villa.

Goles:

1-0. M. 46: Arroyo, de fuerte disparo por la escuadra.

2-0. M. 63: Penev, en jugada personal.

Arbitro: Marín López, del Colegio Riojano. Mostró tarjetas amarillas a los visitantes Joaquín y Tati.

40.000 espectadores que dejaron en taquilla 8.660.000 pesetas.

Comentario:

El Valencia se impuso por dos goles a cero al Spórting de Gijón en un partido en el que ambos equipos acusaron el esfuerzo de sus encuentros de Copa del Rey jugados esta semana en los que tanto valencianos como asturianos debieron estar sobre el terreno de juego durante 120 minutos.

El Spórting fijó bien al Valencia durante la primera parte, ya que, aunque el dominio territorial fue para el equipo local, el Valencia llegaba con poco peligro a las proximidades de Ablanedo.

Por contra, los contragolpes del Spórting, organizados por Joaquín y conducidos por Emilio y Villa por la banda izquierda del ataque gijonés, no permitían que el Valencia se lanzara al ataque con la autoridad que se requiere para hacer un gol.

El panorama cambió completamente en la segunda parte cuando el dominio carente de peligro que el Valencia había ejercido en el primer tiempo, se convirtió en el primer gol del encuentro a favor del Valencia.

El tanto de Arroyo hizo que el Valencia superara al Spórting en todas las acciones y que quince minutos después sentenciara el partido con un gol de Penev, muy protestado por los jugadores visitantes que consideraron falta la acción en la que el jugador búlgaro le arrebató el balón a Tati.

A partir de entonces el dominio valencianista fue claro hasta que, a quince minutos del final, el Spórting se concienció de que debía de buscar el gol, lanzó a sus hombres al ataque y pudo marcar algún tanto.

La ocasión más clara fue la de un balón que Camarasa despejó con Ochotorena batido, aunque su fútbol abierto posibilitó el contragolpe local que pudo reflejarse en un incremento de la diferencia de goles a favor del equipo de Víctor Espárrago.

En suma, el Valencia ganó el encuentro porque fue superior a un Spórting que, aunque no se replegó en su área, no hizo los méritos suficientes para puntuar en Mestalla.

Penev redondeó el triunfo del Valencia, con un gol muy protestado

M.C.D.2022

-PRIMERA DIVISION-

Con un gol de Peña

Apurado triunfo del Valladolid frente al Rayo Vallecano

VALLADOLID, 1
RAYO VALLECANO, 0

Valladolid: Ravnic; Patri, Moreno, Ramón, Gonzalo (Manolo, m. 28), Caminero, Sierra, Moya, Alberto (Peña, m. 45), Minguela y Yankovic.

Rayo Vallecano: Villalvilla, Cota (Soto, m. 71), Oscar Vivanco, Ibarrondo, Drizic, Zapatera, Sabas, Juanito (Sánchez Candil, m. 63), Berg, Mejías y Rodri.

Arbitro: García Prieto (Colegio Andaluz). Mostró tarjetas amarillas a Ramón, del Valladolid, y a Berg e Ibarrondo, del Rayo Vallecano.

Gol:

1-0. M. 68: Al cabecear Peña un centro de Moya.

INCIDENCIAS

Partido de liga disputado en el José Zorrilla ante unos 12.000 espectadores, entre los que se encontraban varios centenares de seguidores rayistas.

Antes de comenzar el partido se guardó un minuto de silencio, por el reciente fallecimiento del ex-jugador vallisoletano Pedrín.

COMENTARIO

El Real Valladolid consiguió por fin el triunfo en el estadio José Zorrilla, aunque de nuevo pasó muchos apuros para materializar las jugadas en gol, demostrando una vez más su inoperancia ofensiva.

Sorprendió el Rayo con su bien estudiada táctica del fuera de juego, en el que cayeron machaconamente los jugadores vallisoletanos.

Peña, otro valioso gol para el Valladolid

Los rayistas, lejos de encerrarse en su parcela, montaron rapidísimos contragolpes que pusieron en evidencia el despiste defensivo local.

En los minutos 20 y 27 Sabas estuvo a punto de inaugurar el marcador pero en última instancia no pudo superar las salidas de Ravnic.

En el minuto 35 hubo la oportunidad más clara para el Valladolid, con un penalty claro de Cota a Jankovic, que lanzó muy flojo Moya y paró Villalvilla.

El Valladolid varió radicalmente con los cambios y en especial con la salida de Peña único hombre capaz de desbordar con su velocidad a la defensa visitante.

En el minuto 65 el propio Peña disparó al larguero, tres minutos después el gol, que será el del triunfo; aún el Valladolid pudo aumentar el marcador, como en el minuto 74 en el que Sierra rozó el poste con su disparo y en el minuto 78 en un balón largo de Minguela sobre Moya, éste consiguió marcar ante la salida de Villalvilla pero el árbitro a instancias del linier anuló el gol por fuera de juego que sólo vio el auxiliar de García Prieto.

Marcó primero el Celta

Polster resolvió los agobios del Sevilla

Polster volvió a ser decisivo en el triunfo del Sevilla

SEVILLA, 2; CELTA, 1

Sevilla: Dassaev; Nando, Diego, Prieto (Zúñiga, m. 57), Jiménez, Rafa Paz, Salguero, Bengoechea, Carvajal (Cholo, m. 73); Polster y Conte.

Celta: Maté; Zambrano, Espinosa, Mandía, Atilano, Rodolfo, Julio Prieto, Fabiano (Cantero, m. 25), Nacho, Maric (Vicente II, m. 58) y Mosquera.

Goles:

0-1. M. 9: Nando, en propia puerta, a centro de Maric.

1-1. M. 61: Polster, de tiro durísimo.

2-1. M. 82: Polster, de penalty.

Arbitro: Urío Velázquez, del colegio Guipuzcoano. Mostró tarjeta amarilla a Polster y a Conte.

Incidencias: Chaparrón y granizada minutos antes de comenzar el encuentro que dejaron mucho agua en el terreno de juego. Saltaron al centro del campo los remeros sevillistas, vencedores de la regata Sevilla-Betis y se guardó un minuto de silencio por el fallecimiento de dos destacados sevillistas. Unos 40.000 espectadores.

Comentario:

Costó al Sevilla mucho más trabajo del previsto doblegar a un Celta que vino al "Sánchez Pizjuán" con el propósito de defender el cero a cero inicial y a poco de empezar el choque se encontró con un regalo de Nando que le dio una ventaja quizás ni soñada al mismo tiempo que llevaba nervios a los blancos.

El césped no había podido tragar toda el agua caída en unos minutos y el Sevilla no podía jugar a su aire, lo que hacía más fácil la tarea defensiva gallega.

Pese a ello, lo intentaron los blancos y llevaron algún peligro al portal de Maté, que lo abortó siempre aunque con una inseguridad a veces en sus manos que hacía presagiar un tanto que no llegó ni siquiera cuando Bengoechea ejecutó una falta con maestría y la bola se fue a la escuadra para golpear madera y volver al terreno.

Tras el descanso el Celta cerró aún más sus líneas y siguió haciendo gala de un perfecto saber hacer en cuanto a perder tiempo y evitar que pudieran crear juego unos blancos que, además, llegaron al desconcierto con algunas decisiones arbitrales.

Pero el frontón en que el Celta había convertido su área terminó por caer en una jugada de coraje por parte de Polster, que se fue de tres hombres para conectar un disparo durísimo primero y después logró (tras una mano inapreciada de un defensor gallego en su área) provocar un agarrón claro cuando estaba ya en zona de penalty.

De ahí hasta el final, poca historia para un partido en el que el Sevilla se erigió en justo vencedor aunque lo lograra a base de pasar más apuros de los previstos en principio.

GUIA MEDICA

Dr. ANTONIO RIAZA LOPEZ
CIRUGIA ORTOPEDICA Y TRAUMATOLOGIA
REHABILITACION
C./ Valentín Calderón, núm. 8, 3º D-Tfno. 74 74 14
Consulta de 4,30 a 7,30-Llamadas sólo tardes

DR. MANUEL IBAÑEZ JIMENEZ
GINECOLOGIA Y PARTOS
Consulta previa cita
Valentín Calderón, 17—Tfnos. 724347-744066

No pudo jugar ayer en Málaga

El Logroñés se recupera de la epidemia de gripe

Algunos jugadores perdieron cuatro kilos y tardarán en superar el agotamiento

LOGROÑO, EFE.

El técnico del Logroñés, Romero, aprovechó la jornada libre de ayer, al aplazarse el partido ante el Málaga por la epidemia de gripe de la plantilla riojana, y entrenó de mañana sólo con los jugadores que han superado la epidemia, para recuperarles ante el partido del miércoles con el Sevilla.

Según pudo comprobar Efe, durante más de una hora, en las propias instalaciones del Estadio de Las Gaunas, Romero sometió a unas pruebas físicas a Herrero, Aragón, Pedro, Vilchez y Cristóbal, para comprobar si ya han superado su proceso gripal.

También se entrenaron Maqueda y Linde, que siguen recuperándose de sus lesiones, y otros jugadores que aparecieron por Las Gaunas fueron Elguezábal, para ser examinado por el médico sobre su ya larga lesión, y Salva, uno de los que fueron más atacados por la gripe, aunque no se vistió el chándal ni se entrenó.

Según el médico del club, Fernández Pinedo, que estuvo en la sesión matinal, al igual que el segundo entrenador, Miguel Angel Lotina, y el preparador físico, Gilabert, sólo quedaban en cama Salva, que ya se ha levantado, y Alzamendi, aunque éste no tiene compromiso inmediato, al tener un partido de sanción.

Romero espera, por ello, contar con la mayor parte de la plantilla para el partido del Sevilla, aunque de momento no puede concretar si responderán las fuerzas a los afectados por la gripe, puesto que algunos han perdido hasta cuatro kilos de peso, además del agotamiento físico que esta enfermedad siempre deja como secuela inmediata.

De todos modos, confía en que, en los entrenamientos de los primeros días de la semana, pueda recuperarlos con un porcentaje bueno de rendimiento, y así afrontar el difícil encuentro ante el Sevilla, con una elemental posibilidad de competir.

M.C.D.2022

REGIONAL PREFERENTE

El AGUILAR venció en Medina de Pomar y continúa de líder

El GUARDO salió airoso en el derbi frente al VELILLA

FROMISTA, 2
TRESPADERNE, 4

Nueva derrota del FROMISTA en su campo

Frómista, 28.

Tarde con sol y terreno de juego blando, por la lluvia caida el sábado. Entrada floja.

Alineaciones.

FROMISTA: Rafa, Angel, Kigan, Moran (Herrero, m.45), Remi, Pepe Barrios, Santi Barrios, Aquilino, Luis Eugenio, Ino y Pirri (Boada, m.68, por lesión).

TRESPADERNE: Lorenzo, Santos, De Pablo, Félix, Luciano (José María, m.87), Zamora, Martín, Varona, Céspedes (Eduardo, m.61), Manuel y Miguel.

Arbitro.

Dirigió el encuentro el colegiado vallisoletano Angel Nieto Niño. Muy mal. En el tercer gol de los burgaleses, conseguido por Céspedes en un clarísimo fuera de juego, señalado además por uno de sus líneas, no le hizo ni caso. Expulsó a Santi Barrios por doble amonestación (en los minutos 5 y 50) y a Aquilino y Martín (por empujarse mutuamente, en el minuto 75). También mostró la cartulina amarilla a los locales Aquilino y Angel y a los burgaleses Varona, Miguel y Manuel.

Goles.

0-1. Minuto 1. Jugada por la izquierda de Céspedes que de gran chut bate a Rafa.

0-2. Minuto 22. Barullo en el área local que resuelve Manuel enviando el balón al fondo de las mallas.

0-3. Minuto 37. Céspedes en claro fuera de juego.

0-4. Minuto 55. Miguel corre la banda y de fuerte disparo y por la escuadra marca.

4-1. Minuto 60. Pepe Barrios de tiro raso.

4-2. Minuto 65. Corner botado por Pepe Barrios que Aquilino, en el segundo palo, remata de cabeza al fondo de la red.

Comentario.

La primera parte fue de dominio claro del Trespaderne, con una buena defensa y un contragolpe muy peligroso, logrando batir la puerta defendida por Rafa en tres oportunidades, aunque en la última fuese en una jugada de clarísimo fuera de juego que el colegiado dio por válida a pesar de que uno de sus ayudantes levantara el banderín para señalar la irregularidad. Los locales tardaron en situarse sobre el terreno de juego y ello les costó el partido.

Sin embargo en la segunda mitad el Frómista salió a dar la batalla a su rival y a pesar de jugar gran parte de la misma con diez hombres por la expulsión de Santi Barrios (y tras la expulsión de Aquilino, con nueve), dominaron a los burgaleses, consiguieron dos tantos y a punto estuvieron de darles un susto cuando con el resultado de 4-0 se relajaron y se limitaron a esperar a los palentinos en su campo, defendiendo su clara ventaja. Después de 4-2 los locales tuvieron más ocasiones de gol, disparando en dos oportunidades a los palos de la portería burgalesa. Pero la mala fortuna se ha aliado en cada partido con el Frómista y no son capaces de conseguir la que sería su segunda victoria de la temporada, por lo que la situación es realmente alarmante.

GUARDO, 4
VELILLA, 1

Corresponsal

Guardo, 28.

Tarde soleada y el "entradón" de la historia del C.D. Guardo en "La Camareta". Una afición vibrante y la peña local a tope animando antes, durante y después del partido. Un ambiente futbolístico como pocas veces se ve en Guardo y deportividad absoluta en todos los terrenos.

Alineaciones.

GUARDO: Paco, Peral, Chemari, Payo, Primi, Rojo, Pirri, Carlos (Julián, m.45), Michel, Pedri y Buján (Agustín, m.14, por lesión).

VELILLA: Chomi, Javi, Collantes, Pipe, Paulino, Pola, Manu (Rafa, m.68), Mari, Rifle, Taka y Sánchez.

Arbitro.

Dirigió el encuentro el colegiado señor Prieto Chico. Estuvo en líneas generales bastante bien. Ambos conjuntos le dieron facilidades. Enseñó la cartulina amarilla a Peral, Taka, Paulino y Primi.

Goles.

1-0. Minuto 5. Buján.
2-0. Minuto 23. Rojo.
3-0. Minuto 44. Michel de penalti.
4-0. Minuto 48. Pedri.
4-1. Minuto 58. Pipe.

Comentario.

Más ruidos que nueces en este partido de la rivalidad comarcal, o mejor dicho local, por aquello de la militancia de jugadores de Velilla en el Guardo y viceversa. Ambiente fenomenal en las gradas, pero poco fútbol en el terreno de juego. A los cinco minutos se puede decir que el encuentro quedó resuelto cuando Buján aprovechó un fallo defensivo visitante para internarse en el área y batir por bajo a Chomi. Después vendría el gol de Rojo en jugada similar. Era la sentencia del partido. Un minuto antes de irse a los vestuarios Michel es objeto de un claro penalti por parte de Chomi y el propio Michel ejecuta la pena máxima y marca el tercer tanto. En esta mitad vimos a un Guardo muy distinto al de hace quince días y es que no era el mismo. El feliz y acertado regreso de Payo y la reaparición de Michel en La Camareta después de larga ausencia por lesión supone contar con un once fuerte en el centro del campo, pues tanto Michel como Primi fueron los dos mejores hombres sobre el terreno de juego, con notable diferencia. La lesión y retirada de Buján en el minuto 14 mermó considerablemente la eficacia goleadora del Guardo.

En la segunda mitad los locales, con el partido sentenciado a su favor sestearon descaradamente, por lo que el Velilla se lanzó al ataque y presionó, aunque sin apenas peligro para la meta de Paco Ares. Su gol fue a consecuencia de una falta al borde del área grande, ejecutada con gran maestría por parte de Pipe. El resto del partido fue aburrido y con ausencia de fútbol de calidad.

Lo mejor del Guardo, además de los reseñados Michel y Primi, fue la actuación de Agustín y Payo, mientras que en el Velilla, uno de los equipos más flojos que han desfilado en la presente temporada por La Camareta, hay que destacar a Pipe y la segunda parte de Taka.

VILLADA, 0
VILLARCAYO, 0

E.B.A.

Villada, 28.

Alineaciones.

VILLADA: Víctor, Floren, Mínguez, Javi, Cayetano, Marcelino (Carlitos, m.45), Ortega (Manolo, m.70), Fidel, Cuchillo, José Miguel y Lozano.

VILLARCAYO: Lico, Urbano, Roberto, Gutiez, Piru, Rodri, Rober, Richar, Tabo (Chemi, m.45), Nacho y Leandro (Javi, m.45).

Arbitro.

Dirigió el encuentro el colegiado leonés señor Encina, auxiliado por Chamonín y Crespo. Un pésimo arbitraje, sobre todo por parte del juez de línea Chamonín. Enseñó la tarjeta amarilla a ocho jugadores, en dos ocasiones al local Floren al visitante Rober, siendo expulsados del terreno de juego, el primero en el minuto 75 y el segundo al inicio de la segunda parte.

Comentario.

A pesar de la intensa lluvia caida el sábado tuvimos un domingo soleado, lo que influyó en la buena entrada que registró el estadio municipal villadino. El terreno de juego se encontraba como es lógico algo blando, pero en buenas condiciones. Por cierto que me preguntó Jesús Aguado, uno de los "padres" del estupendo terreno de juego a que espera la directiva para pasar el rodillo.

Refiriéndome al partido y contestando a lo que me decían al final del mismo un antiguo jugador del Villada y aficionados de Escobar y Frechilla, "poco tienes que anotar EBA", les diré que efectivamente es poco, pero algo. He visto un partido con dominio territorial del Villarcayo casi durante todo el encuentro, pero las mejores ocasiones de gol fueron indudablemente para los locales. Dos goles anulados a los "rojillos" y un disparo al larguero por parte de Marcelino debieron ser suficientes para sentenciar el partido, a pesar de que los burgaleses dominaron el centro del campo. Si a ello unimos la nefasta actuación del trencilla y de uno de sus auxiliares, que perjudicaron ostensiblemente a ambos equipos, sobre todo al local, yo creo que una victoria por la mínima a favor del Villada hubiese sido lo más justo. La lesión de Marcelino, que estaba imponiendo su ley, perjudicó a los palentinos y la tontería de Floren buscándose el solo la segunda tarjeta cuando tenían "comido" al Villarcayo fueron decisivos. Por cierto, creo que este descanso le vendrá bien a Floren.

Vistas las circunstancias considero que el resultado fue justo. Por los burgaleses destacaron el rubio Richar y Leandro y por el Villada la defensa y el portero, que esta vez no jugaron la partida de mus y Carlitos Diez, quien prefiere que se le llame Carlos, quizá el mejor del Villada.

Por último, felicitación al entrenador local Luisma por echar un capote a sus jugadores al inculparse el mismo de la derrota sufrida el pasado domingo en Covaleda. Muy bien Luisma.

VALERANICA, 1
CARRION, 0

Alineaciones.

VALERANICA: Ramos, Richar, Calonge, Catalina I, Abad, Hernández, Tomás, Ramón, Marcos, Carlos y Javi Llorente. En el segundo tiempo Eduardo salió por Tomás y finalizando el partido, Nafría por Javi Llorente.

CARRION: Diez, Sigüenza, Bueno, Carmelo, Cándido, Calvo, Pérez, Antón, Javier, López y Ruiz. Antolín sustituyó a López.

Arbitro.

Dirigió el encuentro el colegiado burgalés señor Alipio Santamaría. En líneas generales bien. Mostró la cartulina amarilla a los locales Hernández y Catalina I y por el Carrión, a Pérez.

Gol.

1-0. Minuto 17. Claro penalty hecho a Javi Llorente que transforma Marcos.

Comentario.

Terreno de juego algo pesado por las lluvias caidas los últimos días, pero en buenas condiciones para la práctica del fútbol.

Encuentro jugado en un toma y daca por ambos conjuntos, con dominio alterno y muchos nervios por parte de los sorianos, que dispusieron de buenas oportunidades para haber aumentado su ventaja, sobre todo de Javi Llorente, Abad y Marcos. Por ello el resultado puede considerarse justo.

El Carrión luchó y peleó mucho durante los noventa minutos, mostrándose muy incómodo para el rival, ya que juegan muy encima del hombre. Gustó su tripleta de ataque.

ALCAZAR, 0
AGUILAR, 1

Alineaciones.

ALCAZAR: Rufino, Galarreta, Michel, Rubén, Dani, Manso, Javi, Chema (Andueza, m.82), Carmelo, Ricardo y Sancha.

(Continúa en la página siguiente)

M.C.D.2022

Regional Preferente

Goleada del Venta de Baños

(Viene de la anterior)

AGUILAR: Chuchi, .López, Josué, Javi, Barsen, Ramón, Corujo, Cossío, Armando, Raúl y Rodolfo (Nani, m.56).

Arbitro.
Dirigió el encuentro el colegiado soriano señor Arancón. Tuvo una buena actuación.

Gol.
0-1. Minuto 81. El único error de la defensa local fue perfectamente aprovechado por Armando, que cogió al portero local adelantado y le batió por alto.

Comentario.
Excelente entrada en el campo "Jesús María Pereda" de Medina de Pomar para presenciar el encuentro que enfrentaba al conjunto local con el líder de la clasificación, el Aguilar. Terreno de juego en buenas condiciones. El conjunto palentino ha sido el primer equipo que se ha llevado los dos puntos esta temporada del campo medinés.

El partido se caracterizó por la lucha sin cuartel, de poder a poder, de ambos equipos sobre el resbaladizo terreno de juego. En el primer tiempo atacaron más los locales, aunque los aguilarenses supieron defender bien su área, a pesar de que el guardameta Chuchi pasó algunos apuros. Por su parte los palentinos llegaron en contadas ocasiones ante la portería de Rufino, que resolvió acertadamente.

El segundo tiempo fue de características similares, derrochando ambos conjuntos ganas y entusiasmo. En el minuto 81 llegaría el gol del Aguilar, que daría al traste con los esfuerzos locales, sin que éstos pudieran reaccionar.

TRUEBA, 1
VENTA DE BAÑOS, 5

M.D.

Alineaciones.
TRUEBA: Jam, Miguel, Lucas, Chema I, Víctor, Chema II, Tata, Pirri, Javi, Jon y Angel. En el minuto 76 Víctor fue sustituido por Tante.

VENTA DE BAÑOS: Antolín, Quique, Carrión, Alfredo, Francis, Sasi, Catón, Miguel Angel, Lolo, Zapico y Willi. En el minuto 39 Susi salió por Sasi, lesionado y Mambrilla por Lolo, en el 59.

Arbitro.

Dirigió el encuentro el colegiado burgalés señor Villalain, que no tuvo complicaciones.

Goles.

0-1. Minuto 9. Centro de Zapico desde la izquierda que remata Willi a la portería.
0-2. Minuto 25. Nuevo centro de Zapico que vuelve a rematar Willi.
1-2. Minuto 36. Gran jugada del Trueba que culmina Chema II en un centro-chut que pega en el palo y se cuela.
1-3. Minuto 73. Susi de penalty.
1-4. Minuto 78. Susi.
1-5. Minuto 81. Jugada en pared entre Francis, Mambrilla y Catón que culmina éste último.

Comentario.

El Venta de Baños consiguió los dos puntos, como estaba previsto. Dominó totalmente a un Trueba que es uno de los firmes candidatos al descenso. El conjunto palentino dio una auténtica lección de buen fútbol. Incluso los lugareños reconocieron que era el mejor equipo que ha pasado esta temporada por Espinosa de los Monteros.

Solamente la abultada goleada basta para demostrar que el Venta de Baños fue muy superior al equipo burgalés y que sigue aspirando a ese puesto de ascenso. Cabe destacar la gran labor de Sasi en el tiempo que estuvo en el campo, Francis y Willi y por el Trueba, Chema II.

EMPRESA LIDER EN EL SECTOR DE MAQUINARIA DE HOSTELERIA, PRECISA PARA VENTA EN LA ZONA DE PALENCIA

AGENTE DE VENTAS

SE REQUIERE:
Servicio militar cumplido.
Vehículo propio.
Incorporación inmediata.
Se valorará experiencia en el ramo.

SE OFRECE:
Sueldo fijo. Comisiones.
Cartera de clientes.
Alta en la Seguridad Social.

Interesados enviar "Curriculum vitae" y foto reciente a: Polígono Industrial El Segre. C./ Ingeniero Pau Agusti, Parcela, 42, 25191-Lérida. Atención Sr. Luis Boneu.
Teléfono (973) 20 27 56.

TERCERA DIVISION

1-0 en «El Parque»

Esperanzadora victoria del HERRERA frente al ZAMORA

Francis Olea, autor del gol

HERRERA, 1
ZAMORA, 0

Herrera de Pisuerga, 28.

Alineaciones.

HERRERA: Zapatero, Tadeo, Chema, Bermejo, Olea, Avelino, Sito, García, Cristóbal, Fernando y Javi de la Torre. En el minuto 64 López sustituyó a Cristóbal y en el 78 Guillermo salió por Sito.

ZAMORA: Paco, Chacón, Pablo, Ricardo, Oscar Valdés, Bezos, Nacho, Víctor, Fernando, Medina y Miguel. En el minuto 40 Valentín sustituyó a Oscar Valdés, lesionado y en el 49, Colino salió por Miguel.

Arbitro.

Dirigió el encuentro el colegiado leonés López Clausín. Cometió algunos errores, aunque sin relevancia para el resultado. Mostró la cartulina amarilla al visitante Chacón y a los herrerenses a Tadeo, Sito, Olea, García y López. Todos los palentinos, excepto García, no podrán jugar el próximo domingo por acumulación de tarjetas, lo que supone para el míster palentino Pilín un nuevo quebradero de cabeza.

Gol.

1-0. Minuto 71. Avelino arranca con el balón en la posición del centro del campo, con mucha fuerza, lanzó largo sobre la demarcación de García, éste se interna en el área, dribla al guardameta zamorano en su salida y cuando parecía que el balón se le iba llegó milagrosamente Francis Olea por detrás y envió el esférico al fondo de la portería.

Comentario.

Antes de iniciarse el partido se guardó un minuto de silencio por el fallecimiento de Paulino Martín, socio del C.D. Herrera y fue vicepresidente del mismo hace varias temporadas. El terreno de juego se encontraba blando y con charcos, debido a las fuertes lluvias caidas durante el sábado. En el banquillo se sentó Santiago Villahoz, dirigiendo el encuentro Pilín justo desde detrás del banquillo, al encontrarse sancionado.

El partido tuvo dos partes bien distintas. La primera, en la que apenas nada de interés hay que reseñar, ya que no hubo oportunidades claras de gol por parte de ninguno de los dos bandos, si exceptuamos una del herrerense Fernando, en el minuto 36, al rematar un "pase de la muerte" de Javi de la Torre con su pierna mala, la derecha, enviando el balón fuera. No obstante ello no quiere decir que no se luchase y se intentase.

Sin embargo la segunda mitad mejoró mucho, con un juego más ofensivo y vistoso. El Herrera salió al campo con ganas de ofrecer un buen espectáculo a su afición y sobre todo pensando en conseguir algún gol que le diese la victoria y los dos puntos que tanto necesitaba. Cuando transcurría el minuto 50 a punto estuvieron de abrir el marcador en una jugada protagonizada por Sito y García. En el 56 fue el visitante Medina quien tuvo en su cabeza una excelente oportunidad, enviando el balón por encima del larguero y en el 62 fue Zapatero quien tuvo una estupenda intervención cuando los espectadores veían que el esférico se iba a colar en su portería. En los minutos 64 y 76 se estrellaron dos balones en los postes, en cabezazo de Valentín y un disparo de Colino. Poco después del gol fue López quien dispuso de una extraordinaria ocasión para remachar el resultado, al quedarse solo ante Paco y enviar fuera el esférico.

Al final del encuentro el mister Pilín se encontraba satisfecho por la victoria, aunque por otra parte se lamentaba de las cuatro importantes bajas con las que cuenta para el próximo domingo.

PRIMERA REGIONAL

DUEÑAS, LIDER

RESULTADOS

Melgar-Saldaña	1-5
Monzón-Castilla Dueñas	1-5
Villamuriel-Paredes	4-3
Barruelo-Torquemada	1-2
Cervera-Palencia	(suspendido)
Dueñas-Cristo At.	4-1
Boadilla-Becerril	0-0
Baltanás-Alar	1-0

CLASIFICACION

	J.	G.	E.	P.	F.	C.	Ptos.
1.—Dueñas	15	9	4	2	36	18	22+ 6
2.—Palencia	14	9	3	2	37	12	21+ 7
3.—Saldaña	15	8	5	2	36	13	21+ 7
4.—Torquemada	15	9	3	3	36	15	21+ 7
5.—Cristo At.	14	7	4	3	30	15	18+ 6
6.—Paredes	14	6	5	3	29	17	17+ 5
7.—Cervera	14	5	6	3	33	28	16+ 2
8.—Alar	15	6	4	5	29	24	16
9.—Villamuriel	15	6	3	6	33	30	15– 1
10.—Baltanás	14	6	3	5	25	27	15– 1
11.—Becerril	14	6	2	6	24	23	14
12.—Barruelo	14	6	2	6	31	31	14– 2
13.—Castilla Dueñas	15	3	2	10	24	34	8– 6
14.—Boadilla	14	1	3	10	10	45	5– 9
15.—Melgar	15	2	1	12	21	62	5– 9
16.—Monzón	15	2	0	13	11	51	4–12

PARTIDOS PARA LA PROXIMA JORNADA

Becerril-Baltanás
Dueñas-Boadilla
Cervera-Cristo At.
Barruelo-Palencia
Villamuriel-Torquemada
Monzón-Paredes
Melgar-Castilla Dueñas
Saldaña-Alar

M.C.D.2022

FICHA TECNICA

El C.F. Palencia se impuso a domicilio al C.D. La Bañeza por 0-2 en partido correspondiente a la vigésimo primera jornada del campeonato liguero de 3ª División Nacional de Fútbol, grupo VIII. Al descanso se llegó con el mismo resultado.

INCIDENCIAS

Buena entrada en "La Llanera" en medio día de ayuda al club. Entre los aficionados se encontraba un numeroso grupo de hinchas morados capitaneados por la Peña Los Coreanos. El campo se encontraba impracticable por el agua y el barro.

En el descanso, el trío arbitral tuvo problemas para retirarse al vestuario al apedrearles incomprensiblemente los espectadores leoneses cuando no se había registrado una sola acción discutible en el terreno de juego, como reconocía la prensa local. A la conclusión del choque, varios centenares de seguidores impidieron que el colegiado y sus auxiliares abandonaran el campo permaneciendo durante más de una hora en el césped con la única protección de dos veteranos guardias civiles y algunos directivos. A pesar de ello recibieron patadas y pedradas exigiendo horas después asistencia médica. Un comportamiento en definitiva bochornoso en el que también hay que incluir las amenazas recibidas por los medios de comunicación palentinos desplazados a esta guerra, especialmente el fotógrafo del Alerta, Manuel Brágimo, al que no permitieron realizar con tranquilidad su trabajo...con intento de agresión incluida. Es de esperar que La Llanera se clausure varias jornadas. La pena es que a equipos con aficiones tan impresentables y sanguinarias no les hagan desaparecer del mapa futbolístico.

Como nota curiosa significar que el Palencia vistió íntegramente de blanco y que el jamón del sorteo se lo llevó el directivo Pablo Merino. Al presidente, Donato Fernández, también le tocó...pero "cobrar". Un impresentable seguidor leonés le pegó, sin saber su cargo. Simplemente por ser palentino. Y luego presumió de ello con sus amigotes. !Bravo, macho!

ARBITRO Y ALINEACIONES

Dirigió la contienda el salmantino Velasco Noreña. Su actuación fue buena, aunque demasiado valiente en los últimos minutos al mostrar, con lo que había vivido en el descanso, cartulinas rojas directas a Juan Manuel (mn. 80) y Nazario (mn. 85) por insultos graves. Su único error, curiosamente, fue dejar sin sancionar un penalty a favor del Palencia en el mn. 6 tras interceptar un defensor con la mano un cabezazo de Mauro dentro del área.

Amonestó asimismo a los locales Roberto y Carlos. A sus órdenes, los equipos formaron así:

-La Bañeza: *Nazario; Miguel, Campo, Roberto, Carlos, Michel, Juan Manuel, Raúl, Amador (mn. 85, Folgado), Robles y Javi.*

-C.F. Palencia: *Tapias; Fernando, Pedro-Alberto, Cano, Fran; Mauro (mn. 79, Macho), Uco (mn. 74, Gangoso), Tovar, Martín; Geli y Molinero.*

GOLES

0-1, mn.42.– Jugada de Martín por la banda izquierda, con centro final desde la línea de fondo que cabecea magistralmente Molinero libre de marcaje

0-2, mn. 44.– Saque de esquina botado por Cano que introduce en su propia portería el defensa local Roberto al desviar el esférico con la cabeza.

0-2 en La Llanera frente a La Bañeza

EL C. F. PALENCIA, IMPARABLE

- *El trío arbitral abandonó el terreno de juego una hora después de la conclusión del partido*
- *Vergonzoso comportamiento de la afición leonesa*

(De nuestro enviado especial, Carlos M. SANTOYO)

Palabra que a uno le dan ganas de no volver al fútbol después de la tensa jornada vivida en La Bañeza.

No se trataba de un pequeño grupo de desalmados, que es lo que suele decirse en estos casos. En los aledaños del inexistente tunel de vestuarios se congregaban al término de la contienda varios centenares de impresentables seguidores locales que, sin razón alguna, esperaban la salida del trío arbitral para convertirlo en "conejillo de indias". Chivo expiatorio para justificar que su equipo de fútbol es muy flojo y que en consecuencia camina con paso firme hacia el descenso.

Patadas, puñetazos, pedradas, insultos...El Sr. Velasco Noreña y sus auxiliares recibieron de todo en su primer intento de abandonar el rectángulo de juego. Acompañados por dos veteranos guardias civiles y el presidente local, una de las pocas personas cuerdas, regresaban instantes después a la línea divisoria de ambos campos donde permanecieron más de una hora aguantando viento y marea. Mientras, el público se divertía con el espectáculo. Como si se tratara del manido tema de un circo romano en el que los trencillas actuaban de cristianos mientras el respetable soñaba con sangre y venganza.

Actitudes de este tipo nunca pueden justificarse. Lo que aún no acertamos a comprender es el motivo de la "movida" cuando en el partido no se registró una sola acción polémica y el triunfo del Palencia, por ocasiones, juego y dominio, fue corto. Claro, que no podía tener otro desenlace cuando ya en el descanso, ante el asombro de las personas medianamente coherentes, los colegiados recibían las primeras pedradas. Luego, cuando en los mn. 80 y 85 los jugadores leoneses comenzaron a ponerse nerviosos conscientes de su situación en la tabla, algunos de ellos, caso de Juan Manuel y Nazario, insultaron gravemente al Sr. Velasco Noreña y éste, con una valentía que rozó el masoquismo, les mostraba la cartulina roja directa. Con el partido resuelto y merecidamente, pero era lo que esperaban los impresentables seguidores bañezanos para iniciar un nuevo espectáculo. Circense y, si nos apuran, sanguinario.

En otras circunstancias, el regreso a Palencia hubiese estado presidido por la euforia: dos nuevos positivos...y mini-traspiés del líder en Hullera recortando en consecuencia las distancias en busca del ascenso. Sin embargo lo hicimos con tristeza. Recordando más que el éxito de nuestro representante esa imagen de cientos de hinchas desalmados gozando con sus insultos, amenazas, agresiones y lanzamiento de piedras de gran tamaño, una de las cuales alcanzó el ojo de un linier. O el golpe que dieron al presidente morado, Donato Fernández, sin conocer su cargo. Sólo por comentar a un

Al presidente morado le agredieron en La Bañeza

aficionado local que no tenía razón para estar tan ofuscado. O que los medios de comunicación palentinos tuviésemos que salir, como se dice vulgarmente "por piernas". Todo ello en un partido de guante blanco y en una actividad llamada deporte.

Esperemos que el Comité de Competición clausure La Llanera. Si es a perpetuidad, mejor. Porque equipos con aficiones tan viscerales no merecen estar en ninguna categoría del fútbol nacional. Y, evidentemente, no fueron cuatro desalmados los que la prepararon, sino varios centenares aprovechando la mínima protección de dos guardias civiles de edad que estaban más asustados que los propios árbitros.

DOMINIO EN EL FANGO

El C.F. Palencia dominó en todo momento la situación en medio del fango. Jugando más y mejor que su rival en el lodazal de La Llanera y gozando de oportunidades de oro para haber logrado un marcador más holgado.

Las pésimas condiciones del terreno animaron a Mariano García a alinear a Tovar en sustitución de Paco. Y acertó plenamente al favorecer al de Támara el agua y el barro realizando un espléndido trabajo en la zona ancha.

Fran y Fernando se encargaban de entrada de los delanteros locales Juan Manuel y Amador mientras Pedro daba buena cuenta del media-punta Raúl. Y en la medular, aunque Uco no brillaba al perseguirle implacablemente Michel, esa labor sorda de Tovar, acompañada por las buenas acciones de los interiores Mauro y Martín así como del recital en solitario de Geli en ataque, fue suficiente para que los visitantes se adueñaran por completo de la situación bailando a su adversario.

Antes, en los mn. 1 y 5, Mauro creaba con sendos disparos las primeras oportunidades de gol. Sin olvidar, obviamente, la del mn. 6 cuando un remate suyo de cabeza, a centro de Geli, era interceptado con la mano por un defensa escamoteando el colegiado el claro penalty. !Eso que todavía no sabía lo que podía ocurrirle en caso de señalar el castigo!

La ocasión de oro llegaría en el mn. 12 con un libre indirecto dentro del área. Sin embargo, el disparo de Pedro tras tocar Uco terminó en córner ante el regocijo de los once jugadores leoneses situados bajo los palos. Pero el Palencia continuaba disciplinado, luchador y dejando claro que era superior.

Lo que ocurre en estos casos es que ese dominio suele acarrear exceso de confianza. Y ésto precisamente pudo costarle caro al cuadro visitante en el mn. 20 en la primera y única jugada de peligro de los locales. Un fallo de Fran sirvió para que Juan Manuel, completamente solo delante de Tapias y a bocajarro, disparase, pero el meta morado despejó el peligro en ese remate "a dar" del ex-vallisoletano; y el rechace aprovechado por Miguel lo desbarató bajo los palos la zaga.

Al Palencia le vino bien esta llamada de atención. Y desde ese instante, aunque volvió a la carga, lo hizo con más cabeza cubriendo perfectamente las espaldas. Los defensas optaron por no complicarse la existencia ante el peligro que conllevaban los apoyos cortos. Raseando la pelota y enviando balones largos a Geli y Molinero era suficiente para desarbolar a los de casa, mucho más lentos y toscos.

En el mn. 42, el premio al dominio y mejor juego se transformaría en el 0-1. Un precioso cabezazo de Molinero a centro medido de Martín. En el 44, en pleno desconcierto leonés, Nazario desviaba a córner un fenomenal disparo de Uco a pase de Geli y a renglón seguido el saque de esquina de Cano propiciaba el 0-2. Un resultado lógico que no supo aceptar deportivamente el público que, sin haber sucedido nada raro, ya quería sacrificar al trío arbitral en el descanso. Y también al fotógrafo del Alerta cuyo único delito era trabajar.

CONTROL...Y CONTRAATAQUE

La Bañeza no era nada del otro mundo, pero el Palencia, con buen criterio, decidió asegurar la victoria con un sistema de contención sin fisuras, con presión constante, aderezada por mortales contragolpes a cargo de los incansables Geli y Molinero. Antes, en el mn. 1, el burgalés estrellaba la pelota en la cepa del poste y en el 5 Martín no acertaba a rematar casi a placer un remate en semifallo de Mauro.

Fernando y Fran cambiaban de par, destacando el marcaje del primero a Juan Manuel, con lo que el poderío ofensivo local se desvanecía a pesar de su apertura de líneas y dominio sin gas. El único peligro llegaba por la banda izquierda al ganar casi siempre la partida Robles a Mauro. Pero el bombeo final de balones lo despejaba de forma soberbia Cano o, en su defecto, las salidas del seguro Tapias ponían las cosas en su sitio. Un Tapias que en el mn. 21 realizaba una felina parada a la falta directa botada por Roberto.

Uco, cansado, fue sustituido por Gangoso ocupándose éste del delantero Raúl y adelantando su posición a la media Pedro-Alberto acompañando por el centro al infatigable Tovar, rey del achique de balones en un campo propicio a sus características. Posteriormente Macho haría lo propio con Mauro al objeto de tapar mejor a Robles controlando definitivamente la situación el Palencia tras unos minutos de mando leonés.

Tovar

La Bañeza, poco a poco, fue arrojando la toalla. Y los nervios afloraron en sus jugadores llegando las justas expulsiones con las que el público trataría de justificar su cerril comportamiento. Los pupilos de Mariano García mientras tanto seguían gozando de oportunidades. Y de haber estado más finos en el remate Geli y Molinero el tanteo hubiese sido abultado. Como en el mn. 32 por mediación del primero o en el 44 del segundo, éste a centro de Macho desde la derecha. Sin olvidar la oportunidad del propio Macho en el 39 no llegando a un servicio de lujo de Martín.

Al final, 0-2. Merecido y corto en un campo difícil. Del público, mejor no hablar más. Porque había que verlo para creerlo. No eran unos cuantos los exaltados. Y eso, cuando no sucedió nada raro, resulta altamente sorpechoso.

Más de una hora tuvieron que esperar en el césped los árbitros mientras a Donato Fernández le pegaban y a los periodistas palentinos nos buscaban como si se tratase de la apertura de una veda. El espectáctulo circense, como en la época de los romanos, estaba servido. Con unos pocos cristianos y demasiados leones. Todo ello en una actividad llamada deporte con la que los hinchas locales, impresentables, pretendían justificar el fracaso de su equipo en una categoría que le viene grande. Bueno, a una afición así le viene grande cualquier división. No merece la convivencia con gentes civilizadas.

Ah;, ya saben que el Palencia ha arañado un punto al líder. Lo que pasa es que lo extradeportivo presidió la jornada y no nos dejaron gozar del éxito, pero el equipo continúa imparable. Y es algo que debe destacarse a pesar de los pesares.

M.C.D.2022

PASILLOS Y VESTUARIOS DE LA LLANERA

LAS OPINIONES DE ANGEL GRANJA, MARIANO GARCIA Y CANO

Mariano García

Carlos M. SANTOYO

Los "Pasillos y Vestuarios" de "La Llanera" se encontraban tremendamente alborotados al término del encuentro. Sin embargo pudimos acceder a ellos, jugándonos el físico entre los belicosos e impresentables aficionados locales, gracias principalmente a la ayuda del técnico anfitrión, Angel Granja, que evitó, al prestarnos de inmediato su atención, algunos conatos de agresión. Y es que la prensa palentina parecía figurar en la "agenda" de la hinchada leonesa.

ANGEL GRANJA: "El Palencia está arriba por algo"

Precisamente con el míster del C.D. La Bañeza conversábamos en primer lugar.

-¿El partido?

-De entrada hay que decir que el Palencia está arriba por algo. Sin embargo marcó el 0-1 al borde del descanso, en un momento importante psicológicamente, mientras nosotros habíamos desaprovechado una oportunidad clarísima. De esas que no pueden perdonarse frente a un rival tan potente. Por si fuera poco el árbitro complicó posteriormente las cosas amedrentando constantemente a mis jugadores.

-Hombre, las expulsiones llegaron en los mn. 80 y 85 y el marcador ya reflejaba ese 0-2 final

-Restaban varios minutos y estábamos achuchando bastante a un conjunto visitante que nos temía. Sin olvidar que en el córner que precedió a su segundo tanto el colegiado acongojó a la defensa local con una tarjeta amarilla a Roberto y algunos comentarios, lo que propició que se despistara en el lanzamiento al estar más pendiente del árbitro que de ese saque de esquina.

-¿El resultado?

-El Palencia ha venido a ganar y lo ha conseguido merecidamente. Perder ante un conjunto de este potencial no es para rasgarse las vestiduras. El problema estriba en lo que ha acarreado la contienda: mermar de efectivos mi plantilla por las expulsiones y tarjetas. ¿Que seguramente nos clausuren el campo? Eso me preocupa menos pues cualquiera de la zona se encontrará en mejores condiciones para la práctica del fútbol.

Angel Granja

-Las tarjetas rojas a Juan Manuel y Nazario, ¿justas?

-Todavía no he hablado con ellos. Si han llegado por protestar con malas maneras o insultos habrá que llamarles la atención pues no debe obrarse así.

-¿El Palencia?

-En la línea de un equipo que opta al ascenso, aunque tras el descanso no arriesgó demasiado.

MARIANO GARCIA: "El comportamiento del público, injustificado"

Mariano García no se creía al término del encuentro la "movida" de los aficionados locales cuando desde los pasillos comprobaba cómo el trío arbitral continuaba en el césped asustado y con escasa protección.

-!Vaya batalla!

-Desde luego. Y lo más triste del caso es que el público se ha comportado injustificadamente de esta manera tan poco deportiva. El colegiado ha podido confundirse en acciones sin importancia, caso de fueras de banda, saques de esquina etc. El único fallo grave lo cometió en nuestra contra escamoteándonos un penalty. Y las expulsiones fueron claras al ser insultado gravemente por los jugadores. No lo entiendo.

-Menos aún que ya le quisieran agredir en el descanso

-En efecto. Fue un primer tiempo sin complicaciones. De los más tranquilos, por parte de los dos equipos, que hemos disputado en todo el campeonato. Con dos goles legales y ese penalty no señalado antes comentado...pero era a favor del Palencia.

-Al menos se ganó

-Pues sí. Y tiene mucho mérito dado cómo se encontraba de barro y agua el lodazal que representaba el campo de La Llanera. Incluso fuimos capaces de ligar algunas jugadas bonitas, algo que a priori nadie podía imaginar.

-Resumiendo...

-Dominio claro del Palencia. El triunfo se ha inclinado por el equipo que más arriesgó, luchó y jugó pudiendo haber sido mayor la diferencia en el marcador frente a un rival que tan solo gozó de dos oportunidades. Una en cada periodo.

-!Eso que te "cargaste" a dos asiduos titulares!

-El descanso a Lolo ya estaba anunciado. Y también que optaría por Tovar, en sustitución de un delantero, si el campo estaba mal. Y has podido comprobar su estado.

-Desde luego.

CANO: "Se pusieron nerviosos con el 0-2"

José Mario Cano, la figura del Palencia en La Bañeza, tampoco entendía el comportamiento de la afición leonesa.

-Una "guerra" de estas características pocas veces la habrás vivido

-Si tenemos en cuenta que no hubo un solo problema a lo largo del partido, por supuesto. En otros encuentros asistí a situaciones similares, pero debido a que se produjeron jugadas polémicas o goles dudosos. Lo de La Bañeza ha sido increíble. Pienso que se pusieron nerviosos con el 0-2 conllevando, como guinda, esos insultos al árbitro que terminaron con las expulsiones de dos jugadores. Pero tampoco podemos olvidar que en el descanso, tras un primer periodo de guante blanco, también lanzaron piedras al trío arbitral, por lo que no encuentro justificación a lo acontecido.

-Por lo demás, el Palencia controló el partido

-Por completo. Con un primer tiempo bien jugado, dadas las condiciones del campo, raseando el balón con envíos largos a los puntas ante un rival que no nos inquietó. Luego, tras el descanso, preferimos contener y salir a la contra gozando de oportunidades para haber obtenido un resultado más holgado.

-Cano se convirtió en genio y figura del equipo

-No soy la persona adecuada para decirlo. Destacaría el trabajo conjunto y lo realmente importante: el triunfo.

-¿El gol?

-Le dije a Uco que me dejase desde ese lado lanzar los córners. Con la pierna derecha y la ayuda del viento podía sorprender al portero. Lo lancé y un defensa lo desvió a las mallas. ¿Suerte? Relativa. Hay que saber pegar a la pelota el efecto preciso.

IBERDUERO informa:

De acuerdo con la Orden Ministerial de 23-1-90, B.O.E. de 24-1-90 los precios y principales condiciones de aplicación de las TARIFAS DE USO MAS FRECUENTE en suministro de baja tensión, a partir del 21-1-90, son:

Tarifa	Término de potencia Ptas/kW/mes	Término de energía Ptas/kWh	Condiciones de aplicación
1.0	50	11,17	Para cualquier uso en suministro monofásico hasta 770 W de potencia contratada.
2.0	224	13,11	Para cualquier uso hasta 15 kW de potencia contratada.
2.0 (nocturna)	224	5,90 (noche) 13,50 (día)	Para los suministros de tarifa 2.0 que opten por la modalidad de discriminación horaria nocturna.
3.0	224	12,97	General para cualquier suministro en Baja Tensión. Sobre los precios indicados se aplicarán los recargos o descuentos que correspondan por discriminación horaria y energía reactiva.
4.0	355	11,91	General para cualquier suministro en Baja Tensión. Sobre los precios indicados se aplicarán los recargos o descuentos que correspondan por discriminación horaria y energía reactiva.
R.O.	51	12,04	Para suministros destinados a riegos agrícolas, exclusivamente para la elevación y distribución del agua de propio consumo, en las explotaciones rurales, con fines agrícolas o forestales. Sobre los precios indicados se aplicarán los descuentos o recargos que correspondan por discriminación horaria y energía reactiva.

Los usuarios que deseen información adicional sobre la aplicación de tarifas, podrán utilizar el Teléfono del Abonado o personarse en nuestras oficinas, donde les atenderemos muy gustosamente.

Así jugaron

TAPIAS.– Seguro y valiente en sus salidas realizó un par de paradas de indudable mérito. Muy bien.

FERNANDO.– Secó en el primer periodo a Amador y posteriormente a Juan Manuel anticipándose a sus acciones y entregando perfectamente el balón a los compañeros tanto en corto como en largo por su banda. Muy bien.

PEDRO-ALBERTO.– El campo no estaba para florituras y optó por el fútbol-práctico brillando en todo momento y no dando opción al media-punta local Raúl. Muy bien.

FRAN.– El más flojo de la zaga. Especialmente en el primer periodo al complicarle la existencia Juan Manuel. Luego mejoró. Regular.

MAURO.- Comenzó excelente, pero poco a poco le fue ganando la partida la figura leonesa, Robles, borrándole del campo a pesar de su brega constante. Regular.

UCO.– El terreno no le beneficiaba y terminó pagando su pesadez. A pesar de ello realizó algunas diabluras de las suyas, con "cañetes" incluidos a su implacable marcador Michel. Regular.

TOVAR.– Le sucedió al revés que a Uco. El barro favorece sus condiciones y así pudo demostrar su fortaleza física en la medular achicando balones y superando siempre a Javi. Muy bien.

MARTIN.– No intervino demasiado en el juego al no aprovechar el equipo la banza izquierda y ser perseguido pegajosamente por Miguel, pero colaboró en el primer gol. Cumplió.

GELI.– El mejor los 20 primeros minutos, bailando tanto a su par Carlos como al resto de zagueros, para después bajar la guardia y no estar acertado en algunas jugadas de ataque...aunque hizo daño a la contra. Bien.

MOLINERO.– Además de marcar un bello gol, se vació en el terreno de juego luchando incansablemente los 90 minutos y desarbolando al lateral Campo. Bien.

GANGOSO.– Cumplió los minutos que jugó como central emparejado con Raúl.

MACHO.– En sus 11 minutos en cancha protagonizó interesantes internadas por la banda derecha. Cumplió.

EL MEJOR

CANO.– Un auténtico valladar. No cometió un solo fallo mostrándose sobrio y expeditivo en el corte tanto por alto como por bajo, a lo que hay que añadir su mérito en el 0-2 al lanzar el córner con intención.

M.C.D.2022

Liga Preferente Juvenil de Fútbol

El Dueñas, atracado en Burgos

EL SAN TELMO VENCIO AL PALENCIA EN EL DERBY

Dos nuevos negativos para el Ave María

SAN TELMO 3, PALENCIA 2

J.J.

Partido disputado la mañana del domingo en la Ciudad Asistencial ante numeroso público. Temperatura agradable y terreno en malas condiciones debido a las lluvias del día anterior.

Regular arbitraje del Sr. Miguel Aragón. Amonestó al local Monés y al visitante Robles.

A sus órdenes, estas formaciones:

-**San Telmo**: Oscar, Mario, J. Antonio, Víctor, Pedro, Monés, César (Mariano), Villahoz, José Luis (Sebas), Juanjo (Noriega) y Bufi.

-**Palencia:** Angel, Félix (Ainsua), J. Carlos, Valentín (Dienten), Tamayo, Gil, Riol (Alonso), Nacho, Mariano, Robles y José Luis.

Goles:

1-0, mn. 3.– Pase en profundidad de Mario, el balón lo frena el agua recogiéndolo Juanjo para batir al meta en su salida.

2-0, mn.8.– El portero morado rechaza un remate de Juanjo aprovechando el rechace José Luis a puerta vacía.

2-1, mn. 38.– Melé en el área local, tras el saque de una falta, que culmina José Luis por bajo.

2-2, mn. 47.– Nueva falta cuyo posterior rechace aprovecha Riol.

3-2, mn. 52.– Córner que saca Monés y espectacular cabezazo de Pedro.

Comentario.-

Justo resultado debido al arrollador dominio local. En la primera parte los santelmistas salieron dispuestos a dejar las cosas claras y en el mn. 8 ya ganaban 2-0. Tras éstos, y desaprovechar una ocasión de oro poco después, el Palencia se estiró no respondiendo físicamente el conformista equipo de casa. Así, los morados lograron igualar en siete minutos llegándose al descanso con 2-2.

En la segunda parte el dominio también correspondió al San Telmo y además supo aprovechar su ocasión no gozando de ninguna el Palencia. Y es que el campo no estaba para florituras. Tenerse en pie era suficiente.

Destacar la entrega y constancia de los dos conjuntos y en particular a José Luis por el Palencia y a Villahoz y a Pedro por el San Telmo. Este autor de un gran gol.

AVE MARIA 1, NUMANCIA 2

Buen arbitraje de Juan Garrido. Amonestó a los locales Gustavo y Mus.

-**Ave María**: Rodrigo, Jesús Mari (Gustavo), Juan Carlos, Esteban, Chicone, Goyo, Teo, Raúl, Herrero (Carlos), Alberto y Mus.

-Numancia: Diego, Alfredo, Villar, Martina (Merino), Hernández, Fernández (González), García, Vinuesa, César, Fernando y Alcalde.

Los goles:

1-0, mn. 15.– Herrero; 1-1, mn. 43.– Teo en propia puerta; 1-2, mn. 88.– Merino.

El Ave María volvió a contar con la suerte de espalda perdiendo un partido que al menos mereció empatar. Pero el primer gol soriano lo introdujo Teo en su portería y el definitivo 1-2 llegó a raiz de un despiste en la zaga en una defectuosa cesión. Lo cierto es que sumó dos negativos echando en apenas dos miutos por la borda su lucha y entrega de los restantes. Sus propios errores, en definitiva, dieron el triunfo al rival.

En el Ave María, a pesar de los pesares, el mejor fue Teo. En el Numancia César y Fernando.

DEPORTIVA 1, DUEÑAS 1

Demencial arbitraje de Alvarez Bartolomé. Si fuese una persona con un mínimo de dignidad se retiraría pues no puede jugar como lo hizo con la ilsuión de unos chavales. Y es que al Dueñas, como reconoció el público, le hurtó un punto de manera descarada. Anulándole dos goles sin motivo justificado, dejando sin sancionar un claro penalty y concendiendo el tanto local cuando se marcó con la mano. De las tarjetas con las que persiguió a los palentinos mejor no hablar. ¿Alguien puede quitar más?

-**Deportiva:** Pardo, Arranz, Revilla, Villar, Fernández, Mota, Cuesta, Alvarez (mn. 52, Pérez), Tovar, García y Pérez.

-**Dueñas:** Luis, Arturo, Raúl, Jose, Jairo, Santi, Royuela, Oscar I (Calderón), Esteban (Luismi), Jesús y Michel (Oscar II).

Los goles:

0-1, mn. 18.– Balón controlado desde la zaga palentina, con pases al primer toque. Santi entra en el área y marca un gran gol de espléndido disparo.

1-1, mn. 77.– Balón en profundidad que recoge Luis; le arrebatan el balón de las manos en falta y García, con el puño, le bate dando validez al tanto el colegiado.

Destacados: por la Deportiva, Alvarez. Por el Dueñas hay que felicitar a todos sus jugadores, sin excepción, por su derroche de facultdaes, gran juego y no derrumbarse ante tal atraco.

Resultados y clasificación

Resultados completos de la pasada jornada:

SAN TELMO-PALENCIA	3-2
Vadillos-Unami	2-0
AVE MARIA-Numancia	1-2
Avila-Colegio Diocesano	5-3
Burgos-Diamante	1-2
Deportiva-DUEÑAS	1-1
Segoviana-Navaleno	4-0
Quintanar-Michelín	2-0

CLASIFICACION

	J.	G.	E.	P.	F.	C.	Ptos.
1.—DUEÑAS	16	11	4	1	38	16	26+12
2.—Quintanar	16	11	3	2	49	21	25+ 9
3.—SAN TELMO	16	11	1	4	39	18	23+ 5
4.—Numancia	16	10	2	4	42	20	22+ 8
5.—Deportiva	16	9	3	4	42	22	21+ 3
6.—R. Avila	16	8	4	4	48	27	20+ 2
7.—Vadillos	16	6	6	4	21	21	18
8.—PALENCIA	15	5	4	6	26	32	14
9.—Diamante	16	6	2	8	22	28	14
10.—Michelín	16	6	2	8	23	32	14– 2
11.—Segoviana	16	5	3	8	27	33	13– 3
12.—C. Diocesano	16	3	4	9	23	39	10– 4
13.—Burgos "B"	16	3	4	9	13	31	10– 8
14.—Unami	16	4	1	11	22	44	9– 5
15.—AVE MARIA	16	2	4	10	18	31	8–10
16.—Navaleno	15	3	1	11	10	48	7– 7

COMERCIAL

SE REQUIERE:
- Persona joven, menor de 30 años
- Servicio militar cumplido.
- Residencia área de Palencia.
- Carnet de conducir, coche propio (no imprescindible).
- Se valorarán estudios Formación Profesional o similares, y experiencia comercial.

SE OFRECE:
- Sueldo a convenir en función valía, en EMPRESA consolidada.
- Reserva absoluta a colocados.

Agradeceremos carta manuscrita y datos personales, historial, referencias etc.

Información en PALENCIA, dirigirse a los teléfonos 724195 ó 722233.

Referencia INEM Palencia

SU CASA EN LA COSTA

AL SUR DE TORREVIEJA

Desde sólo 2.480.000 ptas.
Bungalows de 1 dormitorio con jardín.
y desde 2.450.000 ptas.
un apartamento tipo estudio.
ENTRADA ÚNICA:
496.000 ptas.
Resto 27.000 ptas./mes

ENVÍE ESTE CUPÓN A MASA.
DESEO RECIBIR MÁS INFORMACIÓN
NOMBRE
CALLE
POBL.
TELF.

masa
Pza. Mayor, 15 - 1.º ofic. 2 - 34001 PALENCIA
Telf. 75 15 76
C/. Santiago, 3-2.º - 47001 VALLADOLID - Telf. 33 48 33

ESTACION DE SERVICIO
SUANCES
Carretera de León

Desde el día 25 de enero disponemos de
GASOLEO - C
PARA INDUSTRIAS Y CALEFACCIONES

Infórmese llamando a nuestro teléfono 741116 o visitándonos personalmente.

M.C.D.2022

El juego interior de los pivots burgaleses hizo mucho daño

FOTO LUIS

2.ª División Nacional de Baloncesto

68-67 en el Pabellón, en un partido de baja calidad pero muy emocionante

EL CAJAPALENCIA, SIN CONVENCER, GANO EN LA PRORROGA AL TERMOCLIMA

Paco García, nuevo técnico morado, presenció el choque

Carlos M. SANTOYO

El Cajapalencia se impuso al Termoclima de Burgos por 68-67 en partido correspondiente a la última jornada de la primera vuelta del campeonato liguero de 2ª División Nacional de Baloncesto. El tiempo reglamentario concluyó con empate a 63 puntos, lo que obligó a jugar cinco minutos de prórroga amarrando finalmente los de casa el triunfo.

INCIDENCIAS

Unos 400 aficionados se dieron cita la tarde-noche del sábado en el Pabellón Municipal. Como espectador de excepción, acompañando al presidente Miguel Díez y a un intermediario vallisoletano llamado Higinio, estuvo el que será desde esta semana nuevo técnico del Cajapalencia. Se llama Paco García Alvarez, nació en Madrid hace 23 años y la pasada campaña, hasta ser cesado en la cuarta jornada, dirigió al Juver de 1ª División. Es desde julio de 1988 entrenador superior de baloncesto.

Los Ultramantas, para no variar, se convirtieron en lo mejor del choque animando constantemente al conjunto morado y colaborando estrechamente en la victoria. Portando además una pancarta flanqueada por las palabras "Ultra" y "Mantas" para recoger en el centro los nombres de los jugadores cruzando toda ella el del dimitido Francis González en "homenaje póstumo".

FOTO LUIS

Paco García, nuevo técnico morado

ARBITRO, ALINEACIONES Y AÑOTADORES

Dirigeron la contienda los palentinos Arconada y López Muñoz. Repartieron errores y casi nunca se entendieron, lo que provocó las contínuas protestas de ambos conjuntos. Señalaron, merecidamente, una técnica a David Pérez a 1'55"del final, con 59-59 en el marcador.

A sus órdenes, los equipos formaron así:

-Cajapalencia (32 + 31 + 5): Carlos Mendiguchía (2), Velicia (17, un triple), Ignacio Mendiguchía (9, un triple), Teja (7), David (21) -cinco inicial– Angel Gómez (4), Juanra, Agustín (5, un triple) y Porfi Fisac (3). Eliminados por cinco personales: David (mn. 40) y Juanra (mn. 42).

Otros datos técnicos, recogidos de la planilla de Miguel Brugera, fueron los siguientes: rebotes defensivos, 32 (David, 9); rebotes ofensivos, 14 (David, 5); balones recuperados, 19 (Ignacio, 6); balones perdidos, 15 (Velicia y Porfi, 4); violaciones, 7 (Velicia, 3); asistencias, 9 (Carlos y Porfi, 3); tapones, 6 (Ignacio, 4); tiros interiores, 18/48; tiros exteriores, 3/11; tiros triples, 3/11; tiros libres, 17/27.

-Termoclima (38 + 25 + 4): San Francisco (23, dos triples), Ausín (11), Carlos-Paulino (6), Gil (10), José Pablo (13) -cinco inicial– González (4), San Martín, Orcajo, David, Tajadura y García. Eliminados: González (mn. 42) y Ausín (mn. 45).

El marcador, cada cinco minutos, registraba los siguientes parciales: mn. 5.– 8-8; mn. 10.– 16-18; mn. 15.– 21-24; mn. 20.– 32-38; mn. 25.– 38-42; mn. 30.– 49-45; mn. 35.– 57-53; mn. 40.– 63-63; mn. 45.– 68-67.

EMOCION

Cajapalencia y Termoclima defraudaron en juego a los aficionados, máxime teniendo en cuenta que ambos optan a una de las plazas que clasifican para esa fase de ascenso a disputar este año en Cartagena, pero la emoción por la incertidumbre del resultado entretuvo como nunca a una afición volcada con sus colores consciente de la importancia del triunfo.

Que los contendientes no llegasen a los 70 puntos en 45 minutos de juego evita todo tipo de comentario. Porque sus defensas, sin ser malas, no se convirtieron en la clave de esos simplones guarismos en el marcador. La culpa la tuvieron las constantes pérdidas de balones en uno y otro bando, los increíbles errores en ataque y, principalmente, la precipitación de la que hicieron gala en un encuentro jugado con más corazón que cabeza aunque, eso sí, con una entrega generosa por parte de todos los que actuaron. Los de casa, seguramente, nerviosos al saberse "vigilados" por el futuro entrenador; los burgaleses debido a que no se esperaban tantas facilidades en una cancha a la que temían y no supieron dar el do de pecho en los momentos clave.

Al final, 68-67. Una victoria trascendental para las aspiraciones moradas en un encuentro que pudo ganar cualquiera aliándose esta vez la diosa fortuna con los desafortunados pupilos de Porfi Fisac.

(Continúa en la página siguiente)

El Cajapalencia falló mucho en ataque

FOTO LUIS

M.C.D.2022

Los equipos rivalizaron en errores

FOTO LUIS

68-67 en el Pabellón

(Viene de la anterior)

IGUALDAD

El Termoclima mandó durante el primer periodo en el marcador aprovechando la carencia de ideas de los locales y sus facilidades en el rebote. Sin olvidar, claro está, la primorosa dirección de su base San Francisco que se bastó para desarbolar una y otra vez al Cajapalencia...o el fenomenal marcaje de Carlos-Paulino a Ignacio Mendiguchía acabando de esta manera con una de las principales bazas anotadoras del equipo.

En el segundo periodo Porfi Fisac sustituyó a Carlos Mendiguchía consciente del daño que estaba haciendo al equipo el nº 6 burgalés. Sin embargo, su paulatina remontada en el marcador se debió mucho más a los errores visitantes que a los aciertos propios. Y para muestra...un botón: los pupilos de Juánfer sólo anotaron 7 puntos en los 10 minutos iniciales. Eso que los morados, dejándose la piel en la cancha, deambulaban por la misma con más pena que gloria. Porfi, descentrado, se cargaba en siete minutos con cuatro personales, perdía balones y erraba tiros libres e Ignacio era sustituido en el 13 sin haber logrado una sola canasta al ganarle la partida su secante Carlos-Paulino. Por fortuna, la fortaleza de David bajo los tableros, aprovechando perfectamente los balones interiores, y algunos detalles sueltos propios de la sapiencia de Velicia fueron suficiente para salvar la situación.

La igualdad no obstante imperaría hasta el final del tiempo reglamentario. Así, a once segundos de la conclusión, con 63-61 en contra, el Termoclima renunció al lanzamiento de dos tiros libres aprovechando Gil el correspondiente saque de banda, con todas las facilidades por parte de los de casa, para forzar la prórroga.

Pero en los cinco minutos extras el Cajapalencia, a pesar de la pérdida de David, comenzó mejor ante un rival fallón en los tiros libres y perdonando la vida al contrario en entradas claras. Con 68-67 para los anfitriones, a 30 segundos del término del encuentro y con posesión de balón, todo parecía sentenciado...pero Ignacio Mendiguchía perdió incomprensiblemente la pelota. Por fortuna, San Francisco, que había hecho absolutamente todo con anterioridad, no acertó en su definitivo tiro al aro con la victoria en juego. Y en un partido que pudo ganar cualquiera, el Cajapalencia, con la suerte como aliada en los lances decisivos, se anotó el triunfo. Poco convincente, pero muy importante y, de cara a la afición, altamente emocionante. Esta vez al menos no se aburrió...aunque el Termoclima, de haber contado con Lafuente, hubiese barrido de la cancha a un Cajapalencia simplón.

OPINIONES DE LOS ENTRENADORES

Al final del encuentro, **Porfi Fisac** nos diría lo siguiente: *"Ha sido un partido muy disputado. No nos hemos centrado en ningún momento, pero a base de entrega pudimos sacarlo adelante. Fallamos principalmente en el aspecto técnico al no controlar la situación ni mantener el ritmo. Jugamos en definitiva con mucho corazón y poca cabeza. ¿Que me pitaron en siete minutos cuatro personales? Estaba descentrado al desconocer realmente cuál era mi misión. No me encontraba bien de cabeza, pero traté de compensarlo con lucha constante".*

Juánfer, míster burgalés, señalaría: *"Hemos demostrado que no veníamos asustados ni de pobres. Somos un equipo capacitado para crear problemas a cualquiera. Hemos perdido porque el Cajapalencia tuvo más suerte. ¿El partido? Se ha desarrollado de esta forma, con un marcador tan corto, debido al perfecto conocimiento entre los equipos. La gente se ha entregado y el Termoclima ha desaprovechado una oportunidad de oro para vencer a domicilio al Cajapalencia. Una pena".*

SEXTO TROFEO MAQUINAS RECREATIVAS Y CON PREMIO

PISCIS-28

Teléfono 72 29 58 – Ruiz de Alda, 10

MAXIMO ENCESTADOR DEL **CAJAPALENCIA**

Ultima jornada

	Ptos.
David	21
Velicia	17
Ignacio Mendiguchía	9
Teja	7
Agustín	5
Angel Gómez	4
Porfi Fisac	3
Carlos Mendiguchía	2

Clasificación general

	Ptos.
Velicia	189
Ignacio Mendiguchía	187
Teja	159
David	115
Fisac	90
Agustín	88
Carlos Mendiguchía	49
Iñaki	45
Juanra	41
Angel Gómez	30
Víctor	17
Cali	4
Chema	2

PARCELI, S. A.

La Junta General de accionistas celebrada el 20 de diciembre de 1989, acordó el cambio de domicilio social de la compañía, desde c./ Nicaragua, 5 (Gijón) a c./ Mayor, 3-1º (Palencia). Así como el objeto social que pasa de: Técnicos en estadística y cálculo matemático a: Comercio por mayor y menor de toda clase de artículos, utensilios y herramientas para la construcción. Se hace público en cumplimiento del artículo 150 de la ley de S. A.

Gijón, 26 de enero de 1990

ESCUELA DE ESTUDIOS EMPRESARIALES

necesita

Contactar con profesionales, centros de Enseñanza y demás personas interesadas en temas de formación para el desarrollo de Masters y cursos en el área empresarial.

Llamar al tfno.: (91) 5352551

80-68 en Torrelavega

EL SUHECA PLANTO CARA AL JUVENTUD EN EL SEGUNDO TIEMPO

P.M. Barreda

Pepe Infante

-Juventud Torreconfort: San Miguel (2), Gil (12, un triple), Goñi (20), Sans (11), Gutiérrez (21) -cinco inicial– Antón (9), Fernández (2), López (2) y Alonso (2). Eliminados: Antón (mn. 35) y Gil (mn. 37).

-Suheca Cedesa Maristas: Jaime (8), Emperador (17), Galindo (2), Paty Llamas (8), De la Calle (13) -cinco inicial– Mota (4), Infante (3, un triple), Tasio (6, dos triples), Catalina (5), Hervella (2) y Sendino. Eliminados: Galindo (mn. 22), Infante (mn. 28), Llamas (mn. 35) y Mota (mn. 40).

Otros datos del equipo palentino: rebotes defensivos, 25 (Emperador, 6); rebotes ofensivos, 8 (De la Calle, 3); balones perdidos, 20 (Jaime, 5); balones cortados, 16 (Emperador, 7); balones robados, 5; violaciones, 4; tiros libres, 19/39; tiros de dos, 20/45; tiros triples, 3/9; tapones, 1 (Mota).

El marcador, cada cinco minutos: mn. 5.– Juventud 12, Suheca 0; mn. 10.– 22-8; mn. 15.– 34-19; mn. 20.– 42-28; mn. 25.– 49-34; mn. 30.– 56-40; mn. 35.– 69-58; mn. 40.– 80-68.

Arbitros: Cubero y Monfil. Mal. Influyeron en el resultado; primero, inhibiéndose en los lances iniciales, lo que permitió el claro despegue local, y después machacando con personales (39) a los colegiales. Con los consiguientes 1 + 1 que además mandaban repetir cuando el balón no entraba (en el primer periodo los cántabros transformaron 17 de 20 tiros libres).

COMENTARIO

Mal se le pusieron las cosas al Suheca cuando en los primeros minutos el rival se marchaba de 14 puntos no consiguiendo anotar hasta el mn. 6 al padecer, como siempre, las pérdidas de balones. Esto, unido a que la defensa no hilaba fina, permitió a los locales numerosos segundos tiros mientras a los pupilos de Ibáñez se les atragantaba la zona 2-1-2.

En la segunda parte el Juventud abría una brecha de 20 puntos en la canasta 56-36, pero la mejoría en defensa del Suheca y el dominio del rebote defensivo propició la reducción de destancias llegando a tan solo ocho puntos en el mn. 37. A partir de ese instante los palentinos pagarían su juventud, fallando cuatro ataques consecutivos que impidieron dar la vuelta al marcador, algo que tuvieron a su alcance. Al Juventud le bastaron sus lanzamientos de 1 + 1 para asegurarse la victoria de 12 puntos.

Destacar en el equipo de Torrelavega a Gutiérrez y Sans. En el Suheca que por primera vez fuera de casa mostró su verdadera imagen de equipo luchador y, a nivel individual, a Infante y Emperador.

Resultados y clasificación

Los resultados completos de la pasada jornada:

Juventud Torreconfort-SUHECA CEDESA	80-68
Trébol Grupo-Cajazamora	96-100
Lostal-Vetusta	81-75
Tetramín La Bañeza-Avilesina	91-51
MX. Onda Helmántico-Caja de Avila	78-72
CAJAPALENCIA-Termoclima	68-67
Descansó:	Adus

CLASIFICACION

	J.	G.	P.	PF.	PC.	Ptos.
1.—Cajazamora	12	10	2	1296	1034	22
2.—Vetusta	12	9	3	1077	962	21
3.—CAJAPALENCIA	12	9	3	1022	892	21
4.—Termoclima	12	8	4	1076	920	20
5.—Adus	12	8	4	998	905	20
6.—La Bañeza	12	7	5	1015	900	19
7.—Trébol	12	7	5	1010	930	19
8.—Lostal	12	7	5	990	961	19
9.—Juventud	12	4	8	921	987	16
10.—Helmántico	12	4	8	924	1012	16
11.—Caja de Avila	12	3	9	866	974	15
12.—Avilesina	12	1	11	892	1284	13
12.—SUHECA CEDESA	12	1	11	777	1103	13

M.C.D.2022

MES DE REGATAS

Este mes vamos de Regatas y le proponemos tres opciones para comprar su nuevo Regata Mare o Riviera. Usted elige:

150.000 ptas.

Le damos lo que valga su coche usado y 150.000 pesetas más.

100.000 ptas.

Le descontamos 100.000 ptas. si no trae coche usado y decide pagar al contado.

Y como tercera opción, excepcionales facilidades de financiación el primer año si financia el pago de su Regata a 4 años a través de Fiat Financiera.

Infórmese en su Concesionario Fiat.

¡Este mes vamos de Regatas!

DMB&B

Fiat Regata Mare

De serie: Elevalunas eléctricos delanteros. Cerradura centralizada. Cristales atérmicos. Dos retrovisores exteriores. Parabrisas laminado y reforzado. Reposacabezas delanteros. Pasarruedas suplementarios. Cinturones de seguridad enrollables.

Fiat Regata Riviera

De serie: Todo el equipamiento del Mare y además consola central con radio-cassette instalado. Check-panel. Reposacabezas traseros. Pintura metalizada. Cuentarrevoluciones. Reloj digital.

FIAT

Concesionario Oficial en Palencia:

AUTOMOVILES SANSE

María de Molina, 2. Tel. 72 55 41.

M.C.D.2022

El Club Baloncesto Palencia, que aún le debe dinero, se ha olvidado por completo de él

JAVIER CALDERON: «LA SILLA DE RUEDAS ME HA ENSEÑADO MUCHO»

«Los directivos morados ni me comunicaron que quedaba desligado de la entidad ni se han preocupado por mí»

- *«Me ha decepcionado muchísima gente. Amistades de galería que se aprovecharon de la situación para salir en la foto»*
- *«En el baloncesto provincial sobra personalismo y falta gente que trabaje en el anonimato»*

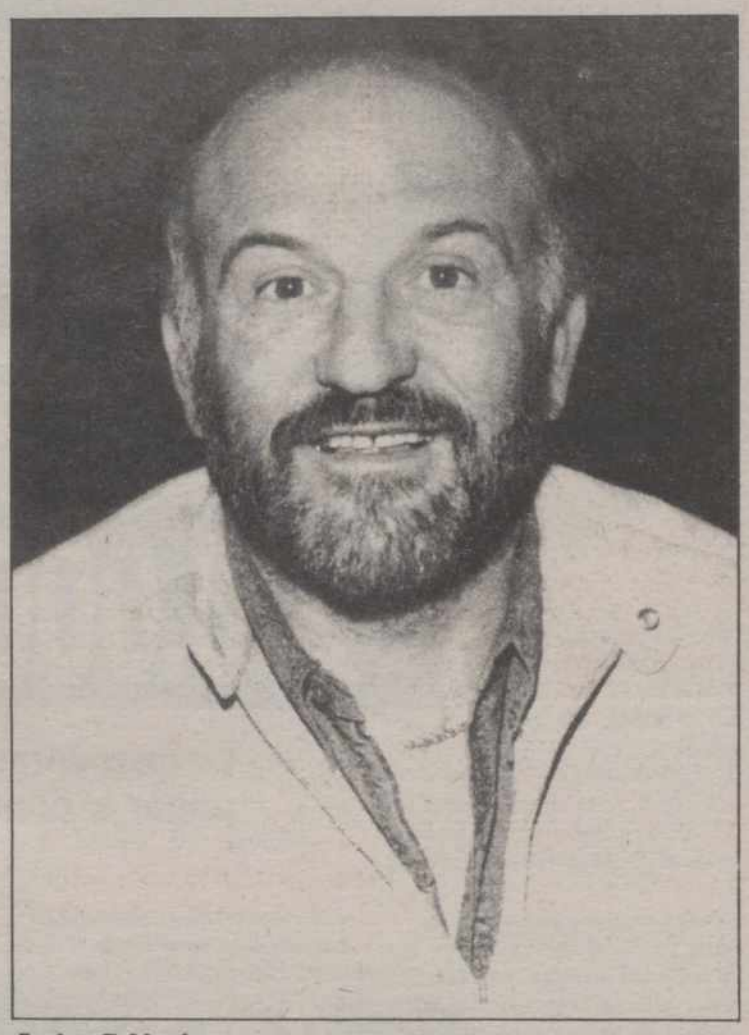

Javier Calderón

Carlos M. SANTOYO

Javier Calderón nunca olvidará el 26 de septiembre de 1.987. Ese día, como otros muchos, partía de Guardo en dirección a la capital para entrenar al Euromutua, equipo de 3ª División perteneciente al Club Baloncesto Palencia. Sin embargo, no pudo llegar a su destino al sufrir un aparatoso accidente de circulación que conllevó su ingreso en el Centro de Parapléjicos de Toledo durante 10 meses. Nuestro protagonista salvó milagrosamente su vida, pero a partir de esa fecha ha tenido y, desgraciadamente, tendrá a la silla de ruedas como compañera inseparable. Un fenomenal mazazo a las ilusiones de este hombre de 39 años que en momentos de desesperación llegó a pensar en la muerte como algo mejor que esa invalidez que paralizara su cuerpo de cintura hacia abajo para siempre.

Cuando abandonó el hospital antes citado recibió un homenaje en el Pabellón Municipal en el transcurso de un encuentro del Cajapalencia. En ese momento todo eran abrazos, palabras de ánimo y muestras de cariño hacia un técnico que se hizo cargo nuevamente de "su" Euromutua, una excelente terapia que sin duda le ayudó a salir poco a poco adelante. Afrontando con mayor optimismo una vida tremendamente dura.

Pero el tiempo hace olvidar a las personas. Cruel e injustamente. Mientras, Javier Calderón recuerda a cada instante lo que era y lo que es por culpa, indirectamente, de su amor al Club Baloncesto Palencia. Un Club, el morado, que a final de temporada, coincidiendo con la desaparición del Euromutua, prescindía de sus servicios sin comunicárselo siquiera. Ahora, en Guardo, trabaja con los cadetes del Ada Boardo con la misma ilusión que lo hiciera con los seniors y juniors del conjunto capitalino...pero sin olvidar que casi nadie se ha vuelto a preocupar por él. Los mismos que de cara a la galería estuvieron a su lado simplemente, como el mismo Javier Calderón señala en la entrevista que ofrecemos a continuación, "porque era noticia" no han tenido la delicadeza en todos estos meses de telefonearle o tributarle una merecida visita a su domicilio. En el Club Baloncesto Palencia, por ejemplo, su "caso" ha sido cerrado como si se tratase del archivo de un documento. Y eso, obviamente, duele sobremanera al que fuera uno de sus entrenadores. Un entrenador en silla de ruedas debido a un accidente sufrido cuando acudía a Palencia para dirigir a sus muchachos...

-Javier, del homenaje al olvido sólo hay un paso...

-En efecto. Y muy corto. Ese homenaje al que te refieres me lo hicieron hace ya un año. Un año en el que fuí centro de atención para todos, incluido los medios de comunicación. Ese día todo fue muy bonito. Palabras de ánimo, frases destacando mi valor por dar la cara en una silla de ruedas, la emoción del acto y un largo etcétera. Pero al día siguiente el que tenía que seguir montado permanentemente en esa silla de ruedas era yo. No era obviamente la historia de un día.

-La desaparición del Euromutua, ¿decisiva?

-Ha sido mucho más decisiva la propia estructura del C.B. Palencia. Su mala organización. La entidad es evidente que contaba con otros equipos con los que podía haber seguido colaborando.

-¿Cómo te comunicaron los dirigentes morados que quedabas desligado del club?

-Prácticamente de ninguna manera.

-¿...?

-Mi último partido con el equipo lo dirigí en el sector junior de Burgos. Entonces recordé al presidente el acuerdo de caballeros al que habíamos llegado a principio de temporada. No percibiría remuneración económica por entrenar, pero me pagarían los gastos de desplazamiento desde Guardo. Y es algo que todavía no me ha liquidado la Junta Directiva. Esta fue mi última conversación y en ella nadie se refirió a que no seguiría en la entidad ni nada por el estilo.

OLVIDADO

-Al menos se habrán preocupado en todo este tiempo de su ex-entrenador

-En absoluto. Ni siquiera una llamada. El único que lo ha hecho ha sido Abilio Calderón y ya no está en la Junta, según tengo entendido. Una persona muy criticada en los circulos baloncestísticos que ha demostrado humanamente tener unos valores que en otras personas brillan por su ausencia.

-Y esto, cuando te encuentras postrado en silla de ruedas por el baloncesto, duele tanto como la propia enfermedad...

-Imagino que en todas las situaciones y profesiones sucede igual. En este caso claro que me duele. Hombre, tampoco me he parado a pensar si mi estado actual se debe al baloncesto, aunque la circunstancia que rodeó al accidente fuera esa. Creo que no se valoró en su justa medida lo que esa persona estaba dando por ese deporte. Una dedicación, exceptuando las ocho horas de mi trabajo, prácticamente absoluta. La compensación a ello, en estos momentos difíciles, no ha existido. Ni siquiera mínimamente.

-Entonces, ¿te hubiera gustado continuar en el C.B. Palencia?

-Por supuesto. Cuando decidí fichar por este Club, abandonando un Ada Boardo con el que colaboré estrechamente al nacimiento del baloncesto en Guardo, lo hice con miras de ambición y progreso. De avanzar en este deporte. Y todo, como por arte de magia, se ha visto truncado.

¿DONDE ESTAN LOS AMIGOS?

-Los amigos de la palmadita en la espalda también han desaparecido con la distancia

-Casi todos. La silla de ruedas me ha enseñado por eso muchas cosas.

-¿Mantienes contactos con entrenadores, jugadores, federativos, compañeros...?

-Aunque he perdido algunos amigos, sigo teniendo otros. Y con éstos por supuesto que me relaciono. Lo cierto es que me ha defraudado muchísima gente. Esa, como decías antes, de la palmadita en la espalda. Personas que entendieron la amistad de ese momento como una forma de estar al lado de un Javier Calderón que era centro de atención. Para salir en la foto, aprovechando las circunstancias, simplemente por la repercusión social que podía tener. Una amistad de galería.

-Actualmente, ¿cómo es tu vida en Guardo?

-Normal...dentro de mis posibilidades. Me reúno con mis amigos, salgo a cenar o a tomar una copa de vez en cuando etc.

-Y, deportivamente, estás ligado al Ada Boardo

-Sí. Cuando dejé el Euromutua formé dos equipos cadetes (masculino y femenino) pues el club corría peligro al no contar prácticamente con ninguno. Inicialmente pensaba descansar esta temporada, pero debía echar una mano al Ada ya que su sección de baloncesto la cree yo en su día.

-¿Sigues la actualidad del Club Baloncesto Palencia?

-Claro. Me ha preocupado siempre. Alguno comentó en su día que fiché por esta entidad debido a mi amistad con Guti. Sin embargo lo mío ha sido, es y será el propio baloncesto. Y lógicamente debo estar al tanto de lo que acontece cuando lo dediqué muchas horas y no ha desaparecido mi afecto.

-Su actualidad, para no variar, está rodeada de líos

-Es lamentable. Y la culpa, como señalaba anteriormente, la tiene que el club carece de estructuras. Sobra personalismo y falta gente sacrificada que es la que hace realmente que el deporte suba.

-¿Rencoroso?

-En absoluto. Simplemente realista y muy decepcionado.

-¿Algo que añadir?

-Me gustaría que se hicieran mejor las cosas en el mundillo del baloncesto. Que desaparecieran, como indicaba en la cuestión anterior, los personalismos y se optase por personas trabajando en el anonimato. Porque así creció el baloncesto en Palencia. Luego, cuando llegó a lo alto, algunos se subieron al carro para "sacar la tripa" comenzando de nuevo su declive. Ahora mismo nuestro baloncesto está peor que nunca únicamente por ese motivo.

B.U.P. y C.O.U.
(convalidable) en
USA - CANADA - AUSTRALIA - NUEVA ZELANDA
Con la prestigiosa organización
welcome
VERANO EN USA - IRLANDA - CANADA.
Información: SONYLANG - Patio Castaño, 4 - PALENCIA
Teléfono 74 43 40.

M.C.D.2022

2.ª División Nacional Masculina de Voleibol

El Grupo 86 también ganó en Valladolid

C. y L. Palencia-91, sin problemas ante el Fujitsu

C. y L. Palencia-91

Los dos representantes palentinos en 2ª División Nacional Masculina de Voleibol se adjudicaron sendos triunfos el pasado fin de semana.

C. Y L. PALENCIA-91 3, FUJITSU 0

Con unos minutos de retraso, debido a la prórroga del encuentro Cajapalencia-Termoclima de baloncesto, se disputó este encuentro correspondiente a la primera jornada liguera que se aplazase en su día entre la selección nacional juvenil afincada en Palencia y el Fujitsu de Sahagún. Un partido sin historia debido al escaso potencial de los visitantes.

En el cuadro local se alinearon David Díaz al pase con David González, Antonio, Jorge de la Fuente, Eugenio y Carreño conformando ese habitual 5-1 que pone en práctica el técnico Serrato. Posteriormente intervendrían Enrique de la Fuente, Eduardo, Bruno y Enrique Alvarez.

Poco que decir en aspectos técnicos o tácticos. Los 40 minutos de juego no dieron demasiada opción a poner en práctica evoluciones ofensivas o defensivas. Eso sí, destacar el fuerte bloqueo de los palentinos, imposible de superar por los leoneses que solamente con balones blandos ponían en evidencia en determinadas ocasiones a la segunda línea de los seleccionados.

Un 3-0 elocuente con estos parciales: 15-2, 15-8 y 15-2 que lo dicen todo en un partido carente de ritmo por culpa de los visitantes.

REPROGRAFIAS MATA 0, GRUPO 86 3

El Seguros Grupo 86 volvió a convencer. Esta vez se enfrentaba en tierras pucelanas al Reprografías Mata, equipo muy conjuntado y de buen nivel, pero ratificó su categoría imponiéndose 0-3. Los parciales: 11-15, 10-15 y 13-15.

El partido se presentaba difícil al no haber podido entrenar los pupilos de Soto por culpa de la gripe y estar "bajo mínimos" por ese motivo, pero al final sacaron fuerza de flaqueza logrando dos nuevos e importantes puntos. Una victoria que sin duda le dará alas de cara a preparar la visita del líder Universidad de León la próxima jornada. Un equipo al que se espera con ganas al objeto de sacarse la espina del negativo resultado cosechado en la final de la Copa Castilla y León masculina de Voleibol.

En Valladolid jugaron De Lamo, Iñaki, Soto, Julio, Polo, José Angel, Jorge, César y Pepelu.

Polo.

2.ª División Femenina de Baloncesto

TRIUNFO DEL FILIPENSES CAJASALAMANCA EN LEON

PAGINAS AMARILLAS 59, FILIPENSES CAJASALAMANCA 60

Al descanso: 34-28.

-Filipenses Cajasalamanca: Mª Jose Maillo, Eva (7), Cristina, Coral (21), Malén (2), Puri (4), Mª José Puebla (2), Rosa Rodrigo (20), Mónica Bultó, Mónica Domínguez (2) y Raquel (2).

Tras unos primeros minutos de igualdad (6-6, mn. 3), las leonesas, gracias a la descarada actuación arbitral, abrieron hueco en el marcador llegando al mn. 12 con 17 puntos de ventaja: 28-11. En los últimos minutos reaccionan las palentinas reduciendo las diferencias a los seis puntos del descanso.

La segunda mitad toma los mismos derroteros oscilando las distancias entre los 7 y los 11 puntos para las locales. En el mn. 13: 51-40. A partir de aquí, con una defensa presionante, que sirve para recuperar balones, Filipenses consigue un parcial de 0-14 asegurándose finalmente por un solo punto la victoria.

1.ª División Autonómica de Baloncesto

DERROTAS DEL AGUILAR Y AUTO ESCUELA IGNACIO EN LEON Y BENAVENTE

C.B. Aguilar y Auto Escuela Ignacio perdieron en sus desplazamientos, mientras el C.D. Castilla descansó en la nueva jornada de 1ª División Autonómica de Baloncesto.

NOVO COLCHON 95, AGUILAR 48

Al descanso: 56-28.

-Novo Colchón: Alijas (9), Moro (11), Tasio (8), Mariano (18), Epi (16) -cinco inicial- Rojo (2), Chisco, Coni (6), Javi (1), Javier, Alex (6) y César (18). Sin eliminados.

-Aguilar: Fernández (8), García (4), Ruiz (5), Herrero, Benito, Rojo (2), Ruiz (9), Vilda (6), Sierra (4), Garrido (10) y Villegas. Eliminado: Rojo (mn. 34).

Arbitraje sin problemas de Martínez y Díez en un encuentro de claro color leonés. La ventaja en el marcador propició que los de casa alinearan a hombres poco habituales y ensayaran sistemas en un partido de entrenamiento.

BENAVENTE 98, AUTO ESCUELA IGNACIO 91

Al descanso: 48-42.

-C.B. Benavente: González (30), López (8), Alonso (14), Zorita (5), Toribio (6) -cinco inicial- Silbares (10), Carretero (2), Calvete (6), Cadenas (3) y López (14). Eliminados: Cadenas, López y Toribio.

-Auto Escuela Ignacio: Castrillo (8), Luisan (4), Carmelo (25), José Manuel (4), Sarabia – cinco inicial– Patas (11), Tapia (10), Roda (9), Manolo Gutiérrez (5), Juanvi (7), Marcelino (8) y M. Herrero. Eliminados: Manolo Gutiérrez, Marcelino, Carmelo, Castrillo, Juanvi y Tapia. Técnicas descalificantes a Juanvi y M. Herrero.

Los Sres. Chamorro y Cases, con una actuación descaradamente casera, derrotaron al C.B. Juventud Auto Escuela Ignacio. Una derrota inmerecida que gracias a los "trencillas" se ha cargado buena parte de las ilusiones del conjunto palentino y su sacrificado trabajo de muchos meses. Habrá que denunciar, a quien corresponda, esta situación para que hechos de este tipo no vuelvan a ocurrir.

2.ª División Nacional Femenina de Voleibol

EUROMUTUA 3, UNIVERSIDAD DE LEON 0

Nuevo triunfo del Euromutua en su andadura hacia una de las dos plazas que clasifican para la fase de ascenso a 1ª División. Los parciales: 15-0, 15-11 y 16-14 en 45 minutos de juego.

Formaron por Euromutua Carmen y Chiqui al pase con Sonia Vallejo, Pili, Cristina y Floren de rematadoras. En el segundo y tercer set intervinieron Sonia Fuente, Flor, Sandra, Belén y Silvia.

Fulgurante comienzo con ese contundente 15-0 que hacía presagiar un simulacro de partido ante la cadena de fallos en recepción de las leonesas. Pero Euromutua, con esos altibajos que no logra eliminar, comenzó a cometer fallos en defensa en segunda línea así como en ataque ante las malas colocaciones de las pasadoras y la falta de "cabeza" de las atacantes, lo que conllevó un marcador equilibrado en el segundo set y un peligroso 7-14 en el último. Por fortuna supieron resolver por 16-14, que buena falta hará de cara a un ficticio empate a puntos con determinados rivales para recurrir al "set average".

Poco pues a destacar en las locales, si exceptuamos la seguridad y eficacia en el saque así como el debut en 2ª División de Belén y Silvia Paredes.

El próximo domingo, partido de trámite frente al San Gar en el Campo de la Juventud, a las 13,30 horas, para a la semana siguiente afrontar un difícil compromiso ante el Diego Porcelos de Burgos, un complicado enemigo en la lucha por la fase de ascenso.

Se necesita

Agente de Ventas

- Dispuesto a viajar.
- Coche propio.
- Se valorará experiencia en máquinas agrícolas.

Interesados, llamar para pedir cita a:
Referencia INEM Palencia.

DELTACINCO
MAQUINAS AGRICOLAS, S.A.

Teléfono 728450. PALENCIA

M.C.D.2022

BALONCESTO: LIGA ACB

Cómoda victoria del Caja Bilbao sobre el R. Madrid

El Barcelona ganó en Granollers y acabó con las posibilidades del Grupo IFA

CAJA BILBAO, 85, REAL MADRID, 76

Bilbao. (Efe).

Caja Bilbao: Zárate (17), López Iturriaga (15), Simpson (7), Carbajo (12) y Waiters (14) –cinco inicial–, Gil (10), Mauraza (10) y Etxebarría.

Real Madrid: Nutt (11), Biriukov (24), Villalobos (8), Frederick (8) y Romay (4) –cinco inicial–, Cargol (13), Llorente (8), Cabral y Pérez.

ARBITROS: Sanchís (catalán) y Hernández (canario). Excluyeron por faltas personales a los visitantes Villalobos (m. 35) y Nutt (m. 36).

INCIDENCIAS: Unos 3.500 espectadores en el Pabellón de Deportes de La Casilla. En el minuto 25 de partido resultó lesionado Fernando Romay al recibir un golpe en su ojo izquierdo, tras lo cual no volvió a salir a la cancha.

COMENTARIO: Ante un Real Madrid carente de hombres altos y sin capacidad de reacción, el Caja Bilbao logró la victoria más importante de la presente temporada (85-76) con un juego que en ocasiones hizo vibrar al público de La Casilla.

Los visitantes apenas llevaron la iniciativa y un 4-9 en el minuto 3 fue su única ventaja en el marcador.

De la mano de un espléndido Zárate y con la incansable labor dentro de la zona de Waiters, el Caja Bilbao no tardó en despegarse de su rival y obligar a George Karl a introducir numerosos cambios en su equipo para frenar el ritmo bilbaíno.

Resignado a llegar al descanso en desventaja, el Real Madrid bajó la guardia en los últimos instantes de la primera mitad y permitió que un brioso y rápido Caja Bilbao lograra un 9-0 en los dos últimos minutos que pudo resultar definitivo para la posterior suerte del partido al llegarse al descanso con un claro 53-36.

La esperada reacción "merengue" no tardó en llegar en la reanudación y cuando la ventaja local había quedado reducida a nueve puntos por acción de buena defensa del Madrid, se produjo la lesión de Romay, que había logrado mantenerse hasta ese momento con tan sólo una personal.

La falta de recursos para atacar la defensa contraria que sufrió el Caja Bilbao no fue aprovechada por un Real Madrid sin capacidad de resolución, falto de hombres altos y empeñado en no acercarse a menos de nueve puntos de su oponente.

De poco sirvieron el gran partido en ataque de Biriukov y la destacada aportación de Cargol, puesto que el Madrid no creía en la remontada y el Caja Bilbao desarrollaba un juego eficaz.

La entrada en cancha de Gil sirvió para tranquilizar el juego vizcaíno y congelar el balón, apreciable labor que terminó de derrumbar al Madrid, que a falta de seis minutos y con 12 puntos en contra era, desde el banquillo hasta la cancha, un equipo derrotado.

Resultados y clasificaciones

Resultados y clasificaciones de la Liga ACB de baloncesto, serie A-1 y serie A-2, tras disputarse ayer su vigésimo primera jornada:

SERIE A-1

Estudiantes, 80; Ram Juventud, 94 (42-48).
CAI Zaragoza, 93; Taugrés, 81 (47-32).
Clesa Ferrol, 73; Caja de Ronda, 84 (42-49).
Caja Bilbao, 85; Real Madrid, 76 (53-36).
Grupo IFA, 89; Barcelona, 95 (46-50).
B.B.V.-Valvi Girona (hoy).

CLASIFICACION

	J.	G.	P.	Pf.	Pc.	Ptos.
1.-Ram Juventud	21	15	6	1814	1623	36
2.-Estudiantes C. Postal	21	14	7	1762	1680	35
3.-Caja Ronda	21	14	7	1707	1643	35
4.-Real Madrid	21	14	7	1859	1808	35
5.-Barcelona	21	13	8	1959	1796	34
6.-CAI Zaragoza	21	12	9	1783	1709	33
7.-Taugrés	21	10	11	1826	1803	31
8.-Grupo IFA	21	10	11	1756	1785	31
9.-Caja Bilbao	21	7	14	1660	1788	28
10.-B.B.V.	20	7	13	1601	1685	27
11.-Valvi Girona	20	7	13	1635	1774	27
12.-Clesa Ferrol	21	2	19	1549	1817	23

SERIE A-2

Puleva, 85; Gran Canaria, 69 (31-31).
Mayoral, 87; TDK Manresa, 84 (56-49).
Cajacanarias, 82; Tenerife N.º 1, 83 (39-38).
DYC Breogán, 80; Caixa Orense, 81 (46-39).
Huesca la Magia, 97; Pamesa Valencia, 89 (46-45).
Fórum Valladolid, 103; Caja San Fernando, 69 (49-28).

CLASIFICACION

	J.	G.	P.	Pf.	Pc.	Ptos.
1.-Fórum Valladolid	21	19	2	1844	1659	40
2.-Mayoral Maristas	21	15	6	1747	1670	36
3.-Huesca la Magia	21	14	7	1831	1719	35
4.-DYC Breogán	21	12	9	1683	1584	33
5.-Pamesa Valencia	21	12	9	1788	1734	33
6.-Cajacanarias	21	10	11	1730	1744	31
7.-TDK Manresa	21	9	12	1740	1738	30
8.-Caixa Orense	21	9	12	1617	1687	30
9.-Puleva	21	8	13	1545	1627	29
10.-Gran Canaria	21	7	14	1510	1621	28
11.-Caja San Fernando	21	6	15	1676	1826	27
12.-Tenerife n.º 1	21	5	16	1632	1734	26

GRUPO IFA, 89; BARCELONA, 95

Granollers (Barcelona). (Efe).

Grupo IFA Granollers (46+43): Davis (10), Scurry (31), Abad (7), Creus (16), Bosch (19) –cinco inicial–, Mendiburu (3), Cervantes, Heras y Ortiz (3).

Barcelóna (50+45): Solozábal (12), C. Martínez, Crespo (15), Ferrrán (25), Norris (22) –cinco inicial–, Jiménez (4), Wood (10), Costa (7) y Marín.

ARBITROS: Fajardo y Monjas: Excluidos por cinco faltas personales: Crespo (M. 30), Scurry (m. 31), Jiménez (m. 37), Davis (m. 38) y Wood (m. 38).

Asistieron al encuentro unos 3.500 espectadores, más de media entrada en partido disputado en el Pabellón de Las Franquesas, correspondiente a la serie A-1.

COMENTARIO: El F.C. Barcelona, al derrotar al Grupo IFA Granollers (89-95) acabó con las escasas posibilidades que tenía el equipo vallesano de conseguir una de las seis primeras plazas.

En los primeros minutos de juego, el Grupo IFA empezó dominando en el marcador, con una máxima ventaja de siete puntos (15-8), con una magnífica aportación de Carey Scurry, jugador estadounidense que debutaba ayer con los locales y que causó una grata impresión.

Los triples de Crespo y el mejor control del rebote azulgrana, faceta en la que destacó Norris, propició que los barcelonistas consiguieran despegarse en el marcador (32-38), tras un parcial de 0-11.

El cambio de Davis por Ortiz, tras el segundo tiempo muerto solicitado por Manel Comas, técnico del IFA, sirvió para que los vallesanos reaccionaran y se situaran a tan sólo un punto de los barceloneses (46-47), aunque un triple final de Solozábal propició una ligera ventaja barcelonista en el descanso (46-50).

En la segunda mitad, los barcelonistas, que con una victoria se aseguraban su clasificación entre los seis mejores de la serie A-1, se escaparon con ocho puntos (48-56), aunque Scurry lograra mantener a flote a su equipo con buenos lanzamientos, lo cual acorta la ventaja visitante (65-67).

La exclusión de Scurry a nueve minutos del final marcó el principio del fin para los vallesanos, que veían como los barcelonistas se despegaban definitivamente con una diferencia de seis puntos al final (89-95), con ocho puntos consecutivos de Ferrán Martínez.

TENIS

El checo Ivan Lendl volvió a ganar en Australia

Edberg abandonó en la final, con molestias en el estómago

Melbourne (Australia). (Efe).

Los problemas musculares del sueco Stefan Edberg, que le obligaron a abandonar en el tercer set de la final, pusieron el punto final a un atípico Abierto australiano, cuyo desarrollo ha estado marcado por las dificultades de adaptación de muchos jugadores a la superficie y por la descalificación de John McEnroe.

Edberg, cabeza de serie número tres, saltó a la pista ya con molestias en el estómago, producto, según declaró tras su abandono, de un estiramiento en los abdominales al efectuar un servicio en su encuentro de semifinales ante su compatriota Mats Wilander. La peculiar mecánica de su servicio, lejos de favorecer su recuperación, acentuó sus dolores desde prácticamente el comienzo del choque.

El sueco, no obstante, logró sobreponerse durante el primer set. Los errores de Lendl con el revés y el juego de saque y volea del sueco permitieron a éste adjudicárselo, aunque en los puntos finales empezó a dar muestras de no estar en las mejores condiciones físicas posibles.

En el segundo set, tras colocarse con ventaja de 3-2 y servicio en su poder, Edberg requirió en uno de los descansos entre juegos la presencia de un preparador físico para que le diese masajes en los abdominales. Pero ni esto ni la aplicación de hielo dieron resultado, y Lendl aprovechó para forzar el desempate, que ganó tras superar un 2-0 adverso.

A partir de entonces, Lendl, que apenas abandonó el fondo de la pista, no tuvo problemas para imponerse. Con un 5-2 favorable al checo en la tercera manga, Edberg comunicó al juez árbitro que no podía continuar jugando, con lo que el Abierto australiano, por primera vez en su historia, concluía sin que se hubiesen completado los sets reglamentarios.

El sueco, que no ha podido vencer en ninguna de las tres finales del Grand Slam en las que ha participado últimamente –Roland Garros, Wimbledon y Australia–, comentó una vez terminado el choque que ya en el segundo set fue consciente de que no podría finalizar: "Cada vez me sentía peor, y mi servicio apenas alcanzaba el 75 por ciento de su efectividad".

La distensión muscular del sueco le apartará de las pistas, según David Bolzonello, médico jefe del torneo, un mínimo de dos semanas. Bolzonello confirmó también que la decisión de Edberg de abandonar fue acertada, ya que, de seguir, podría haber sufrido una lesión mucho más grave.

Ivan Lendl, que con la victoria se embolsa 200.000 dólares (unos 2 millones de pesetas, el doble que su rival) y renueva el título, reconoció que al darse cuenta del estado físico del sueco cambió su táctica. "Me dije a mí mismo: ¡Trata de alargar los puntos. Una lesión así empeora por momentos!".

M.C.D.2022

La Junta hará una presentación oficial de la Comunidad que tomará el relevo a la Feria Internacional

Junta y Diputaciones aunan esfuerzos en FITUR para que Castilla y León deje de ser la gran desconocida

Valladolid. (Ical).

Que Castilla y León deje de ser la gran desconocida parece ser la obsesión que marca a las autoridades autonómicas y provinciales para lograr que de una vez por todas, la Comunidad deje de ser una zona de paso. Y para ello no se están regateando esfuerzos a juzgar por el despliegue que Junta y Diputaciones están llevando a cabo en FITUR para "lavar la cara a la Comunidad" y realzar sus muchos atractivos, empañados por muchos años de apatía, incompetencia, dejadez y pasividad. Una presentación "especial" y en solitario de la Comunidad, probablemente en Madrid, tomará el relevo al esfuerzo de promoción que se está llevando a cabo en FITUR.

El recién nombrado embajador de Estados Unidos en España resaltaba hace escasos días la impresión que le habían dejado Segovia y Avila, dentro de los recorridos que está llevando a cabo por toda España para conocer el país.

Y es que si hay algo que se puede apreciar entre los visitantes, muchos de ellos jóvenes, a los stands de las provincias de la Comunidad en FITUR es el desconocimiento. Así al menos lo han confesado algunas de las azafatas que manifestaban también su sorpresa por la rapidez con que "volaban" los folletos y carteles a disposición de los visitantes.

En el stand de León, ubicado en otro pabellón al que acoge al resto de las provincias de la Comunidad, una de las azafatas comentaba el interés que está despertando la oferta de campings, cuya demanda está experimentando un importante aumento. León es una de las zonas capaz de satisfacer totalmente los deseos de los amantes de esta especialidad turística.

León es una de las provincias que mayores contrastes paisajísticos ofrece de la Comunidad Autónoma y la amplia gama de rutas turísticas que se le ofrece al visitante hacen de la provincia leonesa una de las más "cautivadoras", sin olvidar también su riqueza artística y patrimonial, denominador común, por otro lado, de toda Castilla y León, como se pone de manifiesto en la reciente campaña de promoción turística del Ejecutivo autónomo bajo el epígrafe general de Castilla y León: Descubra Todo su color.

Valles abiertos y estrechos, mesetas y llanuras, hoces, desfiladeros y gargantas, lagos y pantanos, bosques y coníferas, salpican la geografía leonesa que reune alrededor de los Picos de Europa entre otras joyas algunas de las cumbres más importantes y joyas como la Reserva Nacional de Mapodre y el Bosque de Pardominos.

Pero, además, León alberga otros atractivos turísticos importantes como la pesca en los ríos de la Ribera del Orbigo, la caza y la posibilidad de practicar el esquí en estaciones invernales como la de San Isidro o la de otros deportes como el esquí acuático en sus numerosos ríos, pantanos y lagos.

El presidente de la Junta de Castilla y León, acompañado de los Consejeros de Agricultura y Fomento, atiende las explicaciones de Angel Miguel Prieto, responsable de turismo de la Diputación palentina, en la visita al pabellón de Palencia en FITUR

Las peculiaridades que distinguen a la comarca del Bierzo del resto de la provincia leonesa se encuentran en el origen de la presencia de un stand de Ponferrada en FITUR, y que recoge en sus cincuenta metros cuadrados una singular selección de rutas paisajísticas -con los Ancares y las Médulas, como principales protagonistas, así como productos bercianos.

Desde la ruta denominada "En el camino" que discurre a través del Camino de Santiago, hasta la ruta de los Monjes con paradas en Villar de los Barrios o Peñalba de Santiago y pasando por las conocidas como la Huella de los Celtas, Viaje a la Nobleza o La vía del Oro, la labor del Patronato pretende justificar la presencia individualizada de la comarca en el ferial, al margen de la Diputación Provincial y de la Junta de Castilla y León.

"Somos conscientes de que nos queda mucho que hacer", señala la presidenta de la Diputación de Salamanca, Charo Diergo, quien, al igual que otras autoridades provinciales y locales de toda la Comunidad han desfilado estos días por FITUR para visitar los respectivos stands. Salamanca ha apostado fuerte por su relanzamiento turístico apoyado en tres pilares: hospitalidad, sus paisajes -basta citar como botón de muestra Los Arribes del Duero– y su gastronomía, con los productos chacineros como plato fuerte, tal y como recalcó el presidente de la Denominación de Origen de Guijuelo. Las peculiaridades autóctonas que destacan en las diferentes comarcas salmantinas han sido puestas de relieve en el abundante material informativo a disposición de los visitantes del stand salmantino y así, se destaca la chanfaina y el calderillo como platos típicos salmantinos, tales como el cabrito asado y el cuchifrito en la sierra y en las Batuecas. Todo ello sin olvidar el capítulo repostero salmantino, puesto de manifiesto también en FITUR, tanto en el stand montado en solitario por la Diputación de Salamanca, como en el de la Junta de Castilla y León.

Las esperanzas de las autoridades salmantinas se centran en el 92 y los esfuerzos de dirigen ahora, junto con la inevitable campaña de imagen, a la consecución de la Feria Universal del Ganado y a la puesta en marcha del Palacio de Congresos y Exposiciones. Por otro lado, la capital salmantina va a reforzar su infraestructura hotelera en los años inmediatos y así hay ya en curso dos proyectos importantes, uno de los cuales prevé la construcción de un hotel de lujo con cerca de cien plazas.

Palencia Turística, es una de las novedades que oferta esta provincia en su stand en la Feria Internacional del Turismo. Los establecimientos de hostelería de esta provincia y las agencias de viaje han creado en colaboración con la Diputación una tarjeta que lleva la denominación de Tarjeta Turística con la que las personas que visiten la provincia palentina obtendrán importantes descuentos en hoteles y restaurantes. Además tendrán entrada gratuita en gran parte de los monumentos y museos de la provincia.

El románico es uno de los principales atractivos que ofrece Palencia y como tal ha merecido una especial atención en el stand palentino en Fitur. Aunque concentrado en el norte de la provincia ofrece en las tierras del sur algunos monumentos singulares. Tomando como punto de arranque la Cripta de la Catedral de Palencia, otras localidades como Villamuriel de Cerrato, Dueñas, donde se alza el monasterio cisterciense de San Isidro, Villaconancio, Frómista, en el corazón del Camino de Santiago, Aguilar, Matalbaniega y Revilla de Santullán cuya pequeña iglesia alberga una de las portadas más bellas del románico, son puntos clave para profundizar en el conocimiento, de este estilo artístico caracterizado por su total austeridad y sobriedad.

Palencia es una de las provincias más ricas en patrimonio artístico y no sólo el románico, sino también los yacimientos prehistóricos y los monumentos visigodos hacen de la provincia palentina un atractivo museo digno de ser visitado.

Los esfuerzos de las agencias de viajes, centros de iniciativas turísticas y representantes de la hostelería de Zamora y Valladolid se centran en resaltar la Semana Santa de ambas ciudades, famosas ya por otro lado en todo el territorio nacional. Pero al igual que ocurre con el stand de León, en el de Zamora se percibe un especial interés en resaltar los contrastes de esta provincia vertebrada por los ríos Duero y Esla. La ruta del Padre Duero es uno de los leit motiv de Castilla y León en FITUR. Esta diversidad geográfica se traduce también en la riqueza de espacios envidié de muchas otras zonas de España. El Lago de Sanabria, Las salinas de Villafáfila, la sierra de Culebra y los Arribes, en Sayago, están constituyendo por sí solas una buena carta de presentación de Zamora en FITUR.

Lope Huerta, posible sustituto de Domingo Ferreiro en la Delegación del Gobierno

Valladolid. (Ical).

Arsenio Lope Huerta, gobernador civil de León, será nombrado en los próximos días, concretamente en el Consejo de Ministros del próximos viernes, nuevo delegado del Gobierno en Castilla y León, en sustitución de Domingo Ferreiro Picado, que ocupa el cargo desde 1986, según publica "El Norte de Castilla".

Arsenio Lope Huerta es gobernador civil de León desde hace menos de dos años y con anterioridad estuvo al frente de la alcaldía de Alcalá de Henares así como otros puestos de responsabilidad dentro de las filas del PSOE.

Domingo Ferreiro no ha confirmado ni desmentido hasta la fecha su relevo al frente de la Delegación del Gobierno en Castilla y León, limitándose a señalar que está a disposición de lo que estime el gobierno en cada momento. El hasta ahora Delegado del Gobierno en la Comunidad es uno de los hombres barajados para ocuparse del área de Medio Ambiente en el Ministerio de Obras Públicas, cargo para el que, al parecer, ha sido ya propuesto por el titular del MOPU, Javier Sáenz de Cosculluela.

M.C.D.2022

Incidentes entre la policía y los ecologistas en la clausura de las Jornadas sobre caza, celebradas en Zamora

Valladolid. (Ical).

Con algunos incidentes entre gurpos ecologistas de Zamora y la policía se clausuraron ayer en Zamora las I Jornadas regionales de caza, en la que se ha dado un repaso generalizado a los problemas que presentan las reservas nacionales de caza en la comunidad de Castilla y León.

Los incidentes se produjeron cuando la policía trató de evitar la entrada en el recinto donde se entaban celebrando las jornadas, y en el que estaban presentes numerosos cargos regionales y provinciales, de los miembros de los grupos ecologistas que pedían la prohibición de cazar.

Al término de las jornadas se hicieron públicas las conclusiones entre las que cabe destacar la petición del incremento del fondo de inversión en zonas de influencia socioeconómica y el arbitrio de un procedimiento que agilice su cobro.

En las conclusiones se pide también el incremento en las dotaciones presupuestarias para la adquisición de terreno en las Reservas y la armonización entre las distintas Administraciones, de las actuales a realizar denfro de las Reservas Asímismo se pide la regulación del tipo de actividades perturbadoras de la fauna y de su hábitat.

Además de solicitar también una nueva normativa de máximo rango que regule los problemas de las Reservas, se demanda tambíen un incremento de los Recursos Humanos, materiales y económicos, para una mejor gestión de las Reservas y la agilización de trámites para el abono de daños producidos en las reservas.

Al mismo tiempo, los alcaldes de algunos municipios en los que se encuentran enclavados algunas de las reservas de Caza de la Comunidad, como es el caso de Quintanar de la Sierra, Valdelaguna y el de Barbadillo han hecho público un comunicado en el que anuncian su disposición a acudir al defensor del Pueblo para recuperar los terrenos de la que, al menos a su juicio, han sido desposeidos institucionalmente para ponerlos a disposición de las economías más ricas demandantes de ocio y recreo.

Toda la familia de la víctima, excepto su padre, resultó afectada

Denuncian a una panadería por la muerte de un niño intoxicado

León. (Ical).

La familia del niño David Fernández del Río, muerto el pasado 31 de agosto en el hospital "Virgen Blanca" de León a consecuencia de una intoxicación alimentaria complicada con schock refrectario -según consta en el parte médico-, ha presetado una denuncia contra los propietarios de una panadería en la localidad leonesa de Cistierna, donde según consta en el escrito, adquirieron un brazo gitano que supuestamente produjo la intoxicación de toda la familia Fernández del Río. Ante el Juzgado de Instrucción de Cistierna se ha interpuesto la denuncia por considerar que ha existido un supuesto delito de homicidio, recogido en el artículo 407 del Código Penal, y contra la salud pública, contemplado en el 422 del citado código. Además, la familia considera, así lo hace constar en una carta remitida al director médico del hospital Virgen Blanca, Serafín de Abajo Olea, que ha existido un presunto descuido en el citado centro hospitalario.

La denuncia relata que el pasado día 26 de agosto la familia Fernández del Río se encontraba en la localidad de Alija del Infantado y que uno de los familiares compró en una panadería de la localidad de Cistierna, un brazo de gitano, reuniéndose posteriormente diecisies miembros de la familia para comerlo en Alija del Infantado.

El texto continúa diciendo que a la mañana siguiente, el hijo de la familia, David Fernandez del Río, de siete años de edad fue llevado urgentemente al centro de salud de la Bañeza donde se le suministró jarabe y unas gotas que no respondieron al tratamiento.

Al día siguiente, el niño fue trasladado al hospital Virgen Blanca donde falleció el día 31 de agosto. En la denuncia se hace constar también que la madre del niño y su hija Sonia también fueron hospitalizadas, teniendo que ser atendidas en la Unidad de Cuidados Intensivos.

Se pide asímismo que se indague la titularidad de la panadería de Cistierna, que se interrogue a los responsables, que se soliciten informes médicos de los tres afectados y que se tome declaración a la persona que adquirió el brazo gitano, tío del niño fallecido.

En el informe clínico realizado por el Servicio de Medicina Intensivista del hospital "Virgen Blanca" se dice que el niño ingresó en el centro con un cuadro convulsivo, con pérdida de conciencia y caída al suelo, detectándose una temperatura axilar de 41 grados.

El abogado de la familia ha manifestado que la familia afectada tiene la sospecha de que han existido irregularidades en la atención que los niños recibieron en el hospital "Virgen Blanca".

Un presunto grupo neonazi siembra la alarma entre los universitarios de Valladolid

Valladolid. (Ical).

La policía de Valladolid está investigando los actos cometidos por un grupo de jóvenes presuntamente neonazis a quienes se acusa de marcar a jóvenes universitarias con la cruz gamada.

Al parecer en el transcurso del último mes se han producido tres agresiones de este tipo. La víctima de la última de ellas, ha sido una estudiante que vive en la residencia filipina de la capital vallisoletana y cuyo nombre no ha sido facilitado. La estudiante fue retenida, en las inmediaciones de la Plaza de Santa Cruz por un grupo de jóvenes que tras pedirle el dinero que portaba, le condujeron hasta las inmediaciones de la Facultad de Medicina, en un lugar más apartado, donde le marcaron en el rostro la cruz gamada con un "cutter", instrumento cortante y afilado utilizado por numerosos alumnos para asignaturas y materias como el dibujo.

La policía desconoce hasta la fecha si se trata de un grupo de extrema derecha o, si por el contrario, se trata de delincuentes comunes o gamberros con ganas de llamar la atención. Sin embargo los hechos han creado la lógica preocupación en el entorno universitario de la capital vallisoletana al no haberse tratado de un hecho aislado.

La última estudiante agredida se ha recuperado ya de la heridas sufridas sin que le haya quedado cicatrices en el rostro, según han informado fuentes de la residencia donde vive.

El consejero delegado de International Consulting niega conocer a Antonio Guerra

El alcalde de Medina anuncia que se investigará si hubo tráfico de influencias en la tramitación de subvenciones

Valladolid. (Ical).

El alcalde de Medina del Campo, José Luis Tejo, ha anunciado que el Grupo de gobierno emprenderá una investigación para averiguar si ha existido o no tráfico de influencias en la oferta que hizo Internacional Consulting para gestionar la subvención de más de dos mil millones de pesetas ante la Comisión del V Centenario.

Por su parte, en unas declaraciones efectuadas a Radio Nacional, el consejero Delegado de International Consulting ha negado conocer a Antonio Guerra quien, al parecer acompañó a los representantes de la citada empresa, en una de las entrevistas mantenidas y en las que se hizo al alcalde la oferta de tramitar la subvención para reparar el palacio de Santa Isabel a cambio de un diez por ciento de comisión.

El ayuntamiento de Medina optó por retirar de la sesión plenaria celebrada el pasado viernes un punto del orden del día en el que se iba a tratar el polémico asunto del tráfico de influencias. Esta actitud motivó la retirada del Pleno de Grupo socialista cuyos miembros argumentaron que no habían tenido noticia de las gestiones realizadas por el alcalde con Internacional Consulting hasta que el tema salió publicado en los medios de comunicación.

Por su parte, el alcalde José Luis Tejo, de la Unión de Medina, que junto con el CDS y el PP, gobierna el ayuntamiento de esta localidad vallisoletana ha calificado las declaraciones del grupo socialista, en las que se acusaba al equipo de Gobierno de comprar influencias, como una cortina de humo.

Caso Juan Guerra

Un concejal de Salamanca reta al ex alcalde del PSOE

Salamanca, EFE.

El concejal del Ayuntamiento de Salamanca Manuel Campo retó ayer públicamente al ex-alcalde del PSOE Jesús Málaga a que presente el acta del acuerdo por el que, según éste, se rechazó la propuesta de un constructor y de Juan Guerra de modificar el Plan General de Urbanismo.

Campo responde así al anuncio de Málaga de que interpondrá medidas legales contra el edil por afirmaciones de éste sobre una visita a Juan Guerra en 1987.

Manuel Campo aseguró hoy que el ex-alcalde de Salamanca no podrá presentar el acta del acuerdo tomado por el Grupo Socialista donde quede constancia de que se rechazó la propuesta del constructor Manuel Sánchez Ferrero, realizada en compañía de Juan Guerra, para modificar el Plan General de Urbanismo con el fin de aumentar la edificabilidad de un solar.

Por este motivo, Manuel Campo, que pertenece actualmente al Grupo Mixto desde su expulsión del PSOE, ha retado públicamente al ex-alcalde para que muestre ese documento.

El concejal también afirmó que el ex-alcalde trata de defender mediante una querella "lo que no supo defender, en su momento, ni como socialista ni como alcalde".

Jesús Málaga anunció medidas legales contra Manuel Campo por las afirmaciones de éste de que las pretensiones del construtor salmantino Sanchez Ferrero, que fue recibido por el alcalde acompañado por Juan Guerra en febrero de 1987, habrían sido atendidas en el caso de que los socialistas hubieran seguido en el gobierno municipal de la ciudad después de los últimos comicios locales.

M.C.D.2022

Juan Guerra

«Democracia Socialista» preocupada por las noticias que ponen «en entredicho el buen nombre del partido»

Madrid, (EFE).–Democracia Socialista (DS), corriente de opinión dentro del PSOE encabezada por el socialista vasco Ricardo García Damborenea, expresó ayer su "preocupación" por las noticias sobre Juan Guerra, hermano del vicepresidente del Gobierno, que ponen en "entredicho el buen nombre del partido".

En una nota informativa, facilitada a EFE, se precisa que la Coordinadora Nacional del DS, reunida el sábado en Madrid, acordó convocar su "I Convención Nacional" para el 17 y 18 de marzo en Madrid.

DS, no hace referencia expresa en su nota a Juan Guerra, sino que alude a "los acontecimientos que concentran estos días la atención de la opinión pública poniendo en entredicho el buen nombre del partido".

En este sentido, afirma que "las instancias competentes del PSOE deben instrumentar los mecanismos adecuados para esclarecer esta confusa situación" y estima que es necesaria "la convocatoria urgente del Comité Federal, de modo que el órgano máximo del partido sea informado directa y puntualmente, y pueda tomar las medidas que corresponda".

Para DS, estos hechos acentúan la urgencia de que se adopten, en los diferentes niveles de la Administración, "reformas legales y estructurales que impidan la discrecionalidad en las decisiones e incrementen la transparencia", potenciando mecanismos y órganos de control capaces de asegurar una mayor independencia y una más clara defensa de la sociedad.

También expresa esta corriente del PSOE "su firme protesta ante las innumerables medidas coercitivas, claramente antiestatutarias, de que está siendo objeto, lo que revela actitudes contradictorias con el talante democrático que debe caracterizar el funcionamiento de cualquier partido político".

Destaca, en este sentido, "la postura obstruccionista de la Comisión Ejecutiva Federal, que se resiste a reconocernos los derechos y garantías que nos corresponden en virtud de los Estatutos del PSOE".

En la misma nota informativa, DS muestra su "satisfacción" ante los acuerdos parciales logrados por el Gobierno y las centrales sindicales. "Esperamos –precisa– que estos acuerdos constituyan el principio de un cambio en la política económica asumiendo mayores contenidos sociales".

CONCENTRACION DE IU EN APOYO DE LOS CONCEJALES QUE DENUNCIARON EL TRAFICO DE INFLUENCIAS

Lebrija (Sevilla), (EFE).–Alrededor de 150 cargos públicos de Izquierda Unida-Convocatoria por Andalucía (IU-CA) se concentraron ayer en Lebrija (Sevilla) en apoyo de los miembros de esta coalición procesados por denunciar un presunto tráfico de influencias en el Ayuntamiento de esta localidad sevillana.

Los procesados –tres concejales y un miembro de la dirección de IU-CA en Lebrija– publicaron en diciembre de 1987 un artículo colectivo en el periódico local de la coalición en el que denunciaban el tráfico de influencias entre el Ayuntamiento, gobernado por el PSOE y una serie de empresas.

El artículo se refería a un presunto favoritismo e incumplimiento de condiciones en la contratación de estas empresas por parte de la Sociedad de Desarrollo local.

Los responsables de "Translesa", una empresa de producción y comercialización de tomate aludida en dicho artículo, presentaron una querella criminal contra los miembros de IU-CA, y la juez de instrucción de Utrera ordenó el pasado mes de diciembre su procesamiento.

Según dijo a EFE Manuel Monereo, parlamentario autonómico de IU-CA, la juez fijó una fianza de 40 millones de pesetas, por lo que los cuatro procesados han sufrido un embargo de diez millones cada uno y deben presentarse en el Juzgado los días uno y quince de cada mes.

Monereo indicó que este procesamiento resulta "una hipocresía política y social teniendo en cuenta que no se ha procesado a nadie en el caso de Juan Guerra".

En la concentración de cargos públicos participaron el presidente de IU-CA, Luis Carlos Rejón, el secretario general del PCA, Felipe Alcaraz, parlamentarios autonómicos y alcaldes y concejales de las provincias de Sevilla y Cádiz.

El Congreso de «Gentes del Derecho» pide el funcionamiento del jurado

Valencia, (EFE).–La puesta en marcha del jurado, la unificación de los procesos judiciales, la libre elección del abogado de turno de oficio, y la supresión de togas y puñetas son algunas de las conclusiones del II Congreso de Gentes del Derecho, clausurado ayer en Valencia.

El congreso ha aprobado un comunicado, presentado por Joaquín Ruiz, de la Asociación de Abogados Jóvenes de Madrid, "para que se inste al Gobierno a que reconsidere la dispersión de los presos del GRAPO", y para manifestarse "en contra de la alimentación forzosa de los huelguistas de hambre".

Las conclusiones elaboradas en este congreso exhortan al Gobierno a que realice una reforma procesal para que exista un único proceso tipo en materia civil, laboral y contencioso administrativo, fundamentalmente oral.

También se solicita la eliminación de cualquier requisito previo para el ejercicio de la acción popular, así como la reforma del turno de oficio para la libre elección de abogado, y la estructuración definitiva de la policía judicial.

Según las conclusiones, el ejercicio profesional de la abogacía es incompatible con cualquier ocupación remunerada, sea como funcionario, interino o contratado en cualquier organismo público.

Los congresistas también trataron el control democrático de los nombramientos de los fiscales jefes, y la elección popular mediante los ayuntamientos de los jueces y fiscales de los juzgados de paz.

Según el texto aprobado "consideraremos que la independencia del poder judicial sería más plena si los policías fuesen desarmados cuando son citados a declarar como testigos".

Un comunicado relativo al derecho de autodeterminación no fue debatido, ya que el pleno del congreso así lo decidió por mayoría, al considerar que dada la complejidad del tema no disponían de tiempo suficiente para tratarlo con amplitud.

El II Congreso de Gentes del Derecho del Estado Español, clausurado ayer en el Palau de la Música de Valencia, se ha celebrado durante este fin de semana organizado por 14 asociaciones de juristas como la Confederación Estatal de Abogados Jóvenes, Jueces para la Democracia, y la Asociación Crítica del Derecho.

Manifestaciones en Madrid y Valencia anti-norteamericanas

En la capital levantina se detuvo a tres personas por lanzar piedras a la fuerza pública

Madrid, (EFE).–Un millar de personas, convocadas por unas sesentas organizaciones políticas, pacifistas, sindicales religiosas y vecinales, se manifestó en Madrid contra la presencia de fuerzas militares estadounidenses en Centroamérica.

La manifestación partió de la Glorieta de Quevedo y finalizó en la Plaza de Alonso Martínez, después de recorrer aproximadamente un kilómetro sin incidentes.

El filósofo Javier Sádaba leyó un comunicado conjunto de las organizaciones convocantes al finalizar la manifestación, en el que se señala que la reciente intervención estadounidense en Panamá "pone de manifiesto que el Gobierno de los EE.UU. no descarta el uso de la fuerza militar más sofisticada en las relaciones con otros estados".

En el comunicado se alude también a la muerte en Panamá del informador gráfico del diario El País Juantxu Rodríguez y se afirma que "ninguna excusa puede disculpar el fuego mortal sobre aquellos que intentan mantener informada a la opinión mundial".

La manifestación estaba encabezada por una pancarta con el texto: "Por la Soberanía de los Pueblos. Fuera Yankis de Centroamérica", portada por algunos de loas principales responsables de las organizaciones convocantes".

Durante el recorrido, los manifestantes, entre los que se encontraba el abogado Fernando Salas, letrado de la acusación popular en el "caso Amedo", corearon consignas contra la política del presidente estadounidense, George Bush, y el "intervencionismo" de fuerzas militares de ese país en Latinoamérica.

TRES DETENIDOS EN LA MANIFESTACION CONTRA LA VI FLOTA NORTEAMERICANA

Valencia, (EFE).–Tres personas han sido detenidas por agresión en el curso de una manifestación contra la presencia en el puerto de Valencia de portaviones "Forrestal", de la VI Flota norteamericana, según han informado a EFE fuentes policiales.

La manifestación, que concento a vários centenares de personas, ha terminó con enfrentamientos entre la policía y un grupo de manifestantes, que lanzaron piedras contra las fuerzas del orden y botes de pintura y botes de pintura contra el buque.

Un subinspector de policía recibió una pedrada en la rodilla de la que, según las mismas fuentes, tuvo que ser atendido en un centro sanitario.

Testigos presenciales de los hechos indicaron a EFE que el grupo de manifestantes que se enfrentó a la policía se ha dispersó en varias ocasiones entre las numerosas familias que visitaban el puerto durante la mañana.

La policía, que no ha empleado material antidisturbios, consiguió detener a tres individuos como "presuntos autores de la agresión con piedras a la fuerza pública", según la versión policial.

Los convocantes de la manifestación, diversas organizaciones y partidos políticos de izquierda, aseguran que el portaviones "Forrestal" transporta 150 bombas nucleares.

La presencia del buque norteamericano, según las mismas fuentes, "vulnera las condiciones expresadas en el referéndum de la OTAN".

Los organizadores de la manifestación también han solicitado que la Generalitat valenciana y el Ayuntamiento de Valencia manifiesten su desacuerdo ante la presencia del "Forrestal".

DE PAZ (JJ.SS.): "HAY QUE LEVANTAR LA BANDERA DEL ANTIIMPERIALISMO"

Valencia, (EFE).–El secretario general de Juventudes Socialistas, Javier de Paz, ha manifestado ayer en Valencia que es necesario "levantar la bandera del antiimperialismo y no permitir las agresiones a pueblos como Nicaragua y Panamá".

De Paz, que ha clausurado la II Conferencia Federal de Estudiantes Socialistas de España, ha explicado que la apertura de los países del Este "supone el inicio del resquebrajamiento de la estructura de bloques, y por eso debemos insistir en que tienen el mismo derecho a la libertad los salvadoreños que los polacos".

Javier de Paz ha dicho que ser socialista "es la única esperanza de progreso y solidaridad" y ha invitado a los congresistas a "pregonar el orgullo de ser socialista".

Los Estudiantes Socialistas apoyan la reforma de las enseñanzas medias, "prestando especial interés a la formación profesional y sus conexiones con el mundo laboral, al tiempo que propugnamos la total escolarización hasta los 16 años".

Más de 180 delegados de toda España han participado durante este fin de semana en Valencia en los debates de esta II Conferencia Federal.

M.C.D.2022

La huelga de hambre de los «grapos»

Balmón Castell continúa en estado de «extrema gravedad»

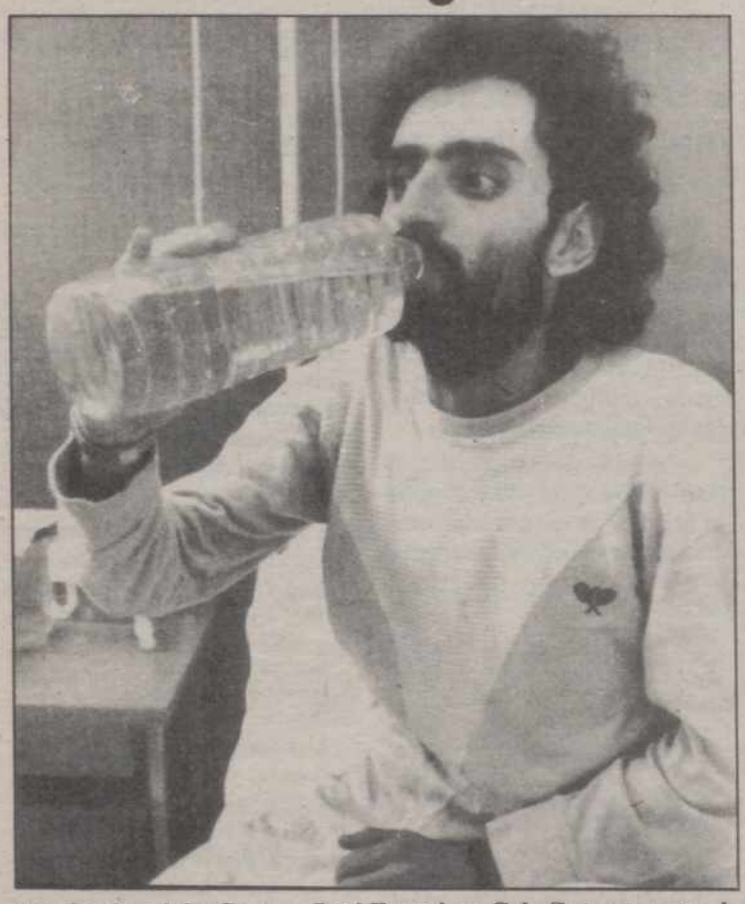

El miembro del «Grapo» José Francisco Cela Seoane, antes de volver a su actitud de huelga de hambre

Zaragoza, (EFE).–El miembro del GRAPO José Balmón Castell, ingresado en el Hospital Provincial de Zaragoza desde el pasado día 1 dse enero, continúa en estado de "extremada gravedad", informaron ayer a EFE fuentes del centro hospitalario.

Las mismas fuentes explicaron que el paciente no ha experimentado ninguna mejoría, "tiene las constantes vitales alteradas, con hipotensión arterial, acidosis, gran adinamia, y su estado es de extremada gravedad".

Por otra parte, el estado del GRAPO Olegario Sánchez Corrales, ingresado en el Hospital Miguel Servet de Zaragoza, "continúa agravándose por su desnutrición y el tiempo transcurrido de su situación de inedia crónica".

"En la visita de ayer, el paciente persiste en su actitud negativa para la ingesta oral o enteral de alimentación", añade el informe clínico, redactado por el doctor Muñoz y Fernández, jefe del Departamento de Medicina Interna del hospital.

El parte médico especifica que "el paciente es consciente de su grave situación clínica, aceptando únicamente la administración de sueros y medicación por vía endovenosa".

El tercero de los GRAPO que permanece ingresado en Zaragoza, José Francisco Cela Seoane, quien tuvo que ser trasladado el pasado viernes a la Unidad de Cuidados Intensivos del Hospital Miguel Servet, tras perder la consciencia, "mantiene las constantes vitales, y su pronóstico sigue siendo muy grave".

"El paciente, ingresado en el saervicio de Medicina Intensiva desde el pasado día 26 por síndrome de inedia, presenta deshidratación y desnutrición calórico-protéica", añade el informe clínico.

"Persiste ingresado en el referido servicio, consistiendo su tratamiento en la administración de sueros, con el consentimiento previo del paciente", concluye el parte.

LA DIRECCION DEL HOSPITAL DE VITORIA OPTIMISTA EN LA RECUPERACION DE PRESOS INGRESADOS

Vitoria, (EFE).–La recuperación de los dos miembros del "GRAPO" ingresados en el Hospital de Txagorritxu de Vitoria se puede considerar "optimista", confirmaron a EFE fuentes de la dirección del citado centro sanitario.

Según las mismas fuentes, los presos ingresados, Jaime Simón Quintela y Benjamín Grande, "pueden salir de la gravedad en unos días".

"Su estado –añadieron– es similar al de los pasados días, recibiendo nutrición por sonda nasogástica, aunque con una tendencia a la mejoría".

La semana pasada, la juez de Vigilancia Penitenciaria, María Pilar Robles, dictó un auto por el que permitía a los médicos someter a los internos al tratamiento preciso "cuando se presente riesgo de muerte".

Ante este auto, trabajadores de Txagorritxu se encerraron el sábado en el Hospital, convocados por la asamblea del centro, para protestar por "la orden judicial que obliga a la alimentación forzosa de los presos", subrayaron fuentes sindicales".

El encierro terminó ayer con una concentración ante la sede del citado centro sanitario.

Los dos "grapos" cumplen una condena de 143 años el primero, por asesinato, secuestro, robos y tenencia ilícita de explosivos, y de 21 años de reclusión el segundo, por delitos de terrorismo y tenencia ilícita de armas.

UNA PRESA DEL GRAPO A 323 AÑOS PODRIA CUMPLIR SOLO 16

Madrid, (EFE).–La Audiencia Nacional ha decidido rebajar la condena de 323 años de cárcel a 30 a la presa del GRAPO María Mercedes Padrós Corominas, con lo que gracias a los actuales beneficios penitenciarios podría cumplir tan sólo 16 de prisión, informaron a EFE fuentes de este tribunal.

En un acto de la Audiencia Nacional, al que tuvo acceso EFE, se afirma que esta rebaja de la pena es procedente, porque se acumulan las condenas impuestas en diferentes procedimientos a María Mercedes Padrós.

Fuentes de este tribunal comentaron a EFE que es probable que María Mercedes Padrós sólo cumpla 16 años de prisión, si tiene un buen comportamiento en la cárcel, ya que, en ese caso, se le aplicarían beneficios penitenciarios que rebajarían a esos años su condena de 30 años.

La sección segunda de lo penal de la Audiencia Nacional afirma en el auto que los delitos cometidos por la condenada "presentan entre sí clara conexión jurídica y cronológica que hubiera permitido enjuiciarlos en un solo proceso".

Por ello, "es procedente acumular las condenas impuestas" –323 años y cuatro meses– y fijar "el máximo de condena total a cumplir por la penada en 30 años de privación de libertad", de acuerdo con el artículo de la Ley de Enjuiciamiento Criminal y en relación con lo establecido en el artículo 70 del Código Penal.

De acuerdo con la decisión de la Audiencia Nacional, se redactó un escrito de "liquidación de condena", al que también tuvo acceso EFE, en el que se indica que a María Mercedes Padrós Corominas le quedan por cumplir 23 años de cárcel, ya que inició su cumplimiento de pena el día 28 de enero de 1985.

Se agrega en el escrito que la presa del GRAPO saldrá de la cárcel el día 7 de octubre del año 2013, aunque con toda probabilidad estará en la calle en el año 2001, si su comportamiento penitenciario es bueno.

UGT y CC.OO. se pronuncian hoy sobre los acuerdos con el Gobierno

Madrid, (EFE).–El Comité Confederal de UGT y el Consejo Confederal de CC.OO. se pronunciarán hoy, en sendas reuniones extraordinarias, sobre los acuerdos alcanzados el pasado jueves por ambos sindicatos con el Gobierno.

Estos acuerdos han significado el reconocimiento de la deuda social, con mecanismos de revisión para el futuro, a los colectivos de pensionistas y funcionarios.

Las pensiones tendrán este año un incremento medio del 9,2 por ciento y los funcionarios una paga extraordinaria de 52.525 pesetas, de las cuales un 1,2 por ciento se consolida en masa salarial.

El máximo órgano entre congresos de la central socialista, se pronunciará además sobre los criterios de negociación colectiva, centrados en un incremento salarial para este año del 9 por ciento, producto de una previsión de inflación del 7 por ciento más dos puntos porcentuales como recuperación del poder adquisitivo.

Otras cuestiones sujetas a negociación colectiva, como la reducción de jornada, la formación profesional y el control de la contratación temporal serán estudiadas esta semana con CC.OO. para conjuntar criterios.

UGT, asimismo, aprobará las ponencias que se presentarán al XXXV Congreso Confederal, que se celebrará entre los próximos 11 y 15 de abril, referentes a organización, acción sindical y política internacional.

El de hoy será el segundo comité confederal extraordinario que celebra UGT en el plazo de algo más de cuatro meses, ya que el pasado 15 de septiembre, la central socialista, por un procedimiento similar, optó por la libertad de voto entre sus afiliados en las elecciones generales del 29 de octubre, la primera vez que no recomendó expresamente el voto al PSOE en unos comicios legislativos.

LA CGT CRITICA LOS ACUERDOS ENTRE EL GOBIERNO Y LOS SINDICATOS UGT Y CC.OO.

Madrid, (EFE).–La Confederación General del Trabajo (CGT) ha criticado los acuerdos alcanzados el pasado día 25 entre el Gobierno y los sindicatos UGT y CC.OO. sobre deuda social, revisión salarial y derecho a la negociación colectiva.

Por lo que se refiere al acuerdo sobre la denominada deuda social, la CGT afirma en un comunicado que es "un fraude y una burla a los empledos públicos dar por definitivamente pagada con un 2,55 por ciento la deuda que el Gobierno tiene contraída con sus empleados".

En este sentido, precisa que todos los sindicatos, incluidos los firmantes de los acuerdos, habían cuantificado dicha deuda "en más del 20 por ciento del poder adquisitivo para la inmensa mayoría de los empleados públicos".

Madrid

Las obras de la Plaza de Cristo Rey cortaron durante dos horas las líneas telefónicas del Ministerio del Portavoz del Gobierno

Madrid, (EFE).–Algunas dependencias del Ministerio del Portavoz del Gobierno, situado en el complejo de la Moncloa, se vieron afectadas ayer por cortes en la línea telefónica debido a una avería ocasionada por las obras que se llevan a cabo en la Plaza de Cristo Rey, confirmarón a EFE fuentes de este Departamento.

Concretamente, el servicio de recepción de télex y algunas líneas con centros oficiales del Ministerio del Portavoz del Gobierno estuvieron sin comunicación unas dos horas, hasta que fue restablecido nuevamente el servicio, sobre la una de la tarde.

Un portavoz de este Ministerio, que restó importancia al hecho, explicó a EFE que la avería no bloqueó en ningún momento la comunicación de la sede de la presidencia del Gobierno con otros centros oficiales.

Precisó que el complejo de la Moncloa –donde se ubican la presidencia y vicepresidencia del Gobierno, así como los Ministerios del Portavoz y de Relaciones con las Cortes– cuenta con otras redes de comunicación en caso de avería y reiteró que la de ayer no había originado especiales incidencias.

En las obras de esta plaza se trabaja durante las 24 horas del día, en tres turnos, con el fin de finalizarlas antes del verano.

M.C.D.2022

Neil Bush se defiende

DENVER (ESTADOS UNIDOS).- Niel Bush (dcha.), hijo del presidente norteamericano George Bush, durante la rueda de prensa que ofreció para anunciar su decisión de que luchará para demostrar su inocencia de las acusaciones de haber hecho tráfico de influencias cuando dirigía una entidad bancaria del Banco Silverado entre 1985 y 1988. (TELEFOTO EFE-AP)

Cristianos y musulmanes reunidos en torno al Papa

BAMAKO, EFE.

Juan Pablo II congregó ayer tarde en Bamako a miles de cristianos y musulmanes, a quienes dijo que "hoy es más necesario que nunca" el diálogo entre los creyentes de estas dos religiones monoteístas.

Al mismo tiempo, recordó a los católicos el deber de difundir el Evangelio y testimoniarlo, tanto pública como privadamente.

Para esta intervención pública, efectuada cuando arrecia la confrontación entre cristianos y musulmanes al sur de la Unión Soviética, el Papa Wojtyla ha elegido Bamako, capital de Malí, república situada en la zona seca de Sahel, a orillas del río Níger, donde llegó el Corán hace ya 1200 años.

El catolicismo, en cambio, ha celebrado recientemente su primer siglo de existencia en este país, caracterizado por la tolerancia y respeto mutuo entre los seguidores de Mahoma y los de Cristo, cuyos primeros predicadores llegaron con la coloniación francesa en 1888.

Los católicos, pese a ser una minoría del 1 por 100, lo que representa algo menos de 100.000 fieles, están muy bien considerados por la presencia de la iglesia en diversas tareas asistenciales, ayudando a los más desprotegidos, y sociales.

La numerosa comunidad musulmana, que alcanza al 78 por 100 de la población, ha aguardado la visita del Pontífice con gran expectación.

JUAN PABLO II LLEGO A BURKINA FASO

UAGADUGU, EFE.

El Papa Juan Pablo II llegó hoy a Burkina Faso, cuarto país africano que visita en su sexta gira por el Continente Negro.

Juan Pablo II partirá mañana hacia Yamena, capital del Chad, última etapa del viaje, que concluirá el jueves con su regreso a Roma.

†

EL SEÑOR

Don ISAAC GARCIA AGUADO

Falleció en Villamuriel de Cerrato, el día 27 de enero de 1990
a los 56 años de edad
DESPUES DE RECIBIR LOS SANTOS SACRAMENTOS
D. E. P.

Su apenada esposa Martina Retuerto Diez; hijos María Isabel y Francisco Javier García Retuerto; hijos políticos Jesús María Martín y Saturnina Bureba; hermanos Vicente, Maruja, Santiago, Luisa, Victoria y Germán; hermanos políticos, nietos, sobrinos, primos y demás familia,

Ruegan una oración por el eterno descanso de su alma

Funeral y conducción: Ha tenido lugar el domingo, día 28 a las 5 de la tarde
Iglesia parroquial: Santa María la Mayor.
Casa mortuoria: C./ El Caño nº11.
Compañía de Seguros OCASO, S. A.
Funeraria HONTIYUELO
C./ Mayor, 112 - Teléfonos 74 03 15 - 74 04 47 - Palencia

ALEMANIA DEL ESTE

Las elecciones se adelantan a marzo

Un Gobierno de «responsabilidad nacional» dirigirá el país hasta entonces

Berlín Este, EFE.

La decisión de adelantar las elecciones parlamentarias en la RDA fue tomada por iniciativa del Partido Socialdemócrata (SPD), según declaró hoy el jefe de prensa de dicha organización a la agencia germano oriental ADN.

La República Democrática Alamana (RDA), dijo, necesita un Gobierno legítimo en las urnas para que se puedan tomar decisiones a largo plazo.

Los partidos del gobierno y de la oposición representados en la mesa redonda acordaron ayer, en una reunión de más de seis horas, adelantar al próximo 18 de marzo las elecciones previstas para el 6 de mayo.

Un Gobierno de "responsabilidad nacional", formado por el actual Gabinete más una serie de ministros sin cartera nombrados por cada partido de oposición, dirigirá el país hasta entonces y se encargará de preparar las elecciones.

El Partido Socialdemócrata, que ha recibido apoyo pleno del SPD de la República Federal Alemana (RFA), se perfila como la organización con más ventajas en este momento, sobre todo después de que ayer quedara patente la división en el principal movimiento de oposición de izquierda, Nuevo Foro.

En una conferencia nacional de Nuevo Foro surgieron fuertes divergencias entre partidarios y adversarios de la economía de mercado y de la reunificación de Alemania.

El SPD no tiene dudas sobre esta última y crucial cuestión, que centrará la campaña electoral, ya que los expertos estiman que quien no incluya la reunificación de Alemania en su programa no tiene nada que hacer en las elecciones.

El líder socialdemócrata, Ibrahim Boehme, ha dejado ya claro que el lema de su campaña será "Alemania patria unida".

Boehme, que aspira a presidir el Gobierno que se forme después de los comicios, indicó, sin embargo, que no planea la salida de la RDA del Pacto de Varsovia ni del Consejo de Ayuda Mutua Económica (CAME).

La derecha germano oriental podría unirse por iniciativa de los partidos conservadores de la RFA.

El líder democristiano, Lothar de Maiziere, se declaró ayer favorable a una alianza electoral de su partido con el grupo de oposición Despertar Democrático y con la Unión Social Alemana (DSU) que no está en la mesa redonda, y por lo tanto no debería en principio entrar en el gobierno de coalición.

Dicha alianza había sido sugerida por el Partido Demócrata-cristiano (CDU) de la RFA.

El ex jefe de Estado Erich Honecker, en prisión

BERLIN, EFE.

El ex-jefe del Estado de la República Democrática Alemana (RDA) Erich Honecker ha sido detenido hoy e internado en un hospital penitenciario de Berlín, según la agencia oficial germanooriental ADN.

Honecker fue dado de alta esta mañana en el hospital de La Charite, donde permanecía desde que fue operado hace más de dos semanas de un cáncer de riñón, y fue detenido inmediatamente por representantes de la fiscalía general y de la policía nacional.

Sin embargo, los médicos que lo trataron no consideran que esté aún en condiciones de aguantar un régimen penitenciario normal.

Honecker está acusado de corrupción y abuso de poder, así como de alta traición y de organización de instituciones anticonstitucionales, cargo éste relacionado con las actividades de la policía secreta que dirigía el Politburó.

El también ex jefe del partido comunista germanooriental (SED) perdió el poder el 18 de octubre pasado arrastrado por las protestas populares que forzaron el cambio democrático en la RDA.

El 17 de noviembre Honecker dejó de ser diputado del SED, y el tres de dciembre fue expulsado del Comité Central, donde se había mantenido hasta entonces, y del partido.

Tras la presentación en el parlamento de un informe sobre la corrupción de Honecker y de su equipo, que conmocionó el país, se abrió, el 8 de diciembre, una investigación judicial contra él por corrupción y abuso de poder.

†

EL SEÑOR

D. GERMAN RODRIGUEZ MANCHON

(Empleado de la ONCE)
Falleció en Palencia, el día 28 de enero de 1990
a los 56 años de edad
DESPUES DE RECIBIR LOS SANTOS SACRAMENTOS
D. E. P.

Su apenada esposa Petra Terán Vián; hijos Miguel, Germán y Ana-Reyes Rodríguez Terán; hermanos Cirino, Eutiquio, Celia, Evangelina, Dativa, Teófilo y Demetrio Rodríguez Manchón; hermanos políticos, sobrinos, tíos, primos y demás familia,

Suplican una oración por el eterno descanso de su alma

Funeral: Tuvo lugar hoy, día 29, a las doce de la mañana, y a continuación la conducción del cadáver al cementerio
Misa de familia: Día, 30, a las ocho de la tarde.
Iglesia parroquial: Santa Marina.
Casa mortuoria: C./ Los Pastores núm. 33-1º.
FINISTERRE, S. A. Cía. de Seguros.
Pompas Fúnebres NTRA. SRA. DE LA CALLE
Plaza Mayor, 13 - Teléfono 74 49 49 - Palencia

†

LA SEÑORA

Doña SATURNINA RUIZ BLANCO

Falleció en Palencia, el día 28 de enero de 1990
a los 72 años de edad
DESPUES DE RECIBIR LOS SANTOS SACRAMENTOS
D. E. P.

Su apenado esposo Emiliano López Alonso; hijas M.ª del Carmen, M.ª de los Angeles, María Paz y Guillerma López Ruiz; hijos políticos José-Manuel Martínez, Gabriel Villullas, Angel Calvo y Mariano Mínguez; hermanas Catalina, Martina y Eusebia Ruiz Blanco; hermanos políticos, nietos, sobrinos y demás familia,

Ruegan una oración por el eterno descanso de su alma

Funeral y conducción: Ha tenido lugar hoy, día 29 a las 5 de la tarde.
Iglesia parroquial: Ntra. Sra. de la Asunción de Dueñas.
Casa mortuoria: Hospital General "Río Carrión".
Casa doliente: C./ Sacristán nº 18.
Compañía de Seguros OCASO, S. A.
Funeraria HONTIYUELO
C./ Mayor, 112 - Teléfonos 74 03 15 - 74 04 47 - Palencia

M.C.D.2022

Alquileres

ENTREPLANTA totalmente adaptada para 3 despachos, recibidor y aseo. Zona San Lázaro. 722014.

FUNCIONARIO de banca necesita piso, 4 habitaciones, salón, ± 120 m.² útiles. Teléfono 729919, horas oficinas.

NECESITO piso o buhardilla en alquiler económico. Teléfono 726505.

ALQUILO local. Teléfono 720940.

SE ALQUILA nave Polígono Industrial, junto Cotrarrica. Teléfono 727299.

COTO de caza se arrienda en Requena de Campos. Interesados dirigirse Cámara Agraria los martes, 10 a 12 mañana.

ARRIENDO vendo bonito local. Calle Sagrada Familia. Teléfono 720445.

INMOBILIARIA BERNA alquila apartamentos y pisos en zonas céntricas. Buen precio. Teléfono 742164.

BUSCO piso en alquiler para persona sola. Teléfono 720708.

SE ALQUILA cochera, c./ La Bondad. Teléfono 748896.

ALQUILER de naves acondicionadas de 600 y 200 m.² con patio. Locales comerciales en 2 plantas y en diversas zonas, entreplanta en c./ Estrada. Infórmese en c./ General Mola 47, bajo.

ALQUILO piso lujo y local comercial, Cardenal Cisneros. 723707.

ALQUILO entreplanta para oficinas o despachos a estrenar, perfectamente acondicionada, comienzo c./ Mayor. Teléfono 743935.

SE ALQUILA oficina pequeña. 745477.

SE ALQUILA nave industrial, 300 m.². Avda. de Cuba. INGUCASA.

ALQUILO local acondicionado mostradores, balanza, cortadora y estantería, tratar: 767003.

Automóviles

SANSE concesionario oficial FIAT LANCIA. Procedentes de cambio, seguimos con nuestra compra - venta de vehículos seminuevos. Disponemos stock seleccionado. María de Molina, 2. Tfno. 72 55 41.

"DASA" Distribuidores Agrícolas. Avenida de Cuba, 59 (carretera Villalobón). Teléfono 724935. Concesionario de turismos NISSAN. Disponemos coches segunda mano.

SE VENDE R-12 TS. Teléfono 833326.

SE VENDE R-5 GTL. Teléfono 747032.

VENDO R-5 GTL buen estado, 245.000. Teléfono 748612.

VENDO Seat 131-1.430. P-B. Teléfono: 722765.

Enseñanzas

INGLES, clases particulares, licenciado. Grupos reducidos. Céntrico. 750826 - 750274.

DOY FISICA, matemáticas BUP, COU, licenciado en Físicas 750812.

Fincas

VENTA de pisos, locales y garajes en Dueñas, sin entrada, resto 20 años. Teléfonos 744607 - 711880.

VENDO piso 150 m., zona San Miguel. 751542.

EN SALDAÑA urbanización DIPOS. Venta de chalets con parcela individual. Teléfono 890550.

TORREVIEJA. Apartamentos, chalets, bungalows. Grandes facilidades. Viaje gratis. Informa c./ Rizarzuela, 19. Teléfono 711345.

INMOBILIARIA BERNA vende pisos en C./ Casañé. 8.500.000 y 10.500.000. Mayor, 89.

INMOBILIARIA BERNA vende pisos en varias zonas: C./ La Bondad, Cardenal Cisneros, Pintor Oliva, Muro, Los Tintes, Marqués de Albaida... Teléfono 742164.

VENDO piso c./ Don Sancho, 138 m.² útiles, 80 m.² de terraza, 4 dormitorios, 2 baños, salón, cocina (amueblada), garaje. Teléfono 747421.

INMHOGAR anuncia: tenemos a la venta las viviendas que esperábamos. Eras del Bosque. 7.300.000. Entrada 1.500.000. Resto grandes facilidades. Infórmese ¡ya!, si desea elegir vivienda. Menéndez Pelayo, 5-Entreplanta. Teléfono 748989.

VENDO en Saldaña huerta con casa, cuadras, pajar, agua y luz. Hnos. Echevarría. Teléfono 890072.

URBE INMOBILIARIA

Ya hemos comenzado la construcción de viviendas en Eras del Bosque, frente al Instituto Victorio Macho. Precios y calidades sin competencia.

Construye EBOSA.

Información y venta, c./ Panaderas 1, entreplanta.

VENTA de pisos y locales. Información en c./ General Mola, 47, bajo.

ATENCION Vendo chalet a 10 minutos de Palencia. Teléfono 726139.

SE VENDE piso en Urbanización Castillo de Magaz. Precio interesantísimo. Llamar tardes. 784089.

VENDO corral y palomar, Villamartín de Campos. 769032.

VENDO apartamento lujo, céntrico, 62 m.², garaje opcional. 741006.

COMPRO piso pequeño, bajo o primero. Tfno.: 726895.

URBE vende piso 3.º exterior en Avda. de Cuba, servicentrales, garaje. Información: Panaderas, 1.

GRUPO 7 INMOBILIARIA: Edificio "Marqués de Albaida", esquina Calle Mayor. Pisos, apartamentos y oficinas lujo. Locales comerciales.

GRUPO 7 INMOBILIARIA: Comenzamos la venta de 16 viviendas y locales. Calle Federico Mayo-Diagonal.

GRUPO 7 INMOBILIARIA: Apartamentos céntricos, dos dormitorios. Estrenar. Sevicios individuales.

GRUPO 7 INMOBILIARIA: Pisos seminuevos céntricos y locales comerciales. Venta-Alquiler.

GRUPO 7 INMOBILIARIA: General Franco, 7 – Pasaje. Teléfono: 751040.

OCASION

Vendo entreplanta 207 m.² útiles c./ García Morato (zona del Salón) Tfno.: (983) 30 93 02

Ganados y aves

VENDO ovejas paridas abocadas. Luis Rojo, Villota del Duque.

VENDO para matanza cerdos ibéricos. Monte la Torre, Ampudia. Teléfonos 751002 y (983) 200342.

Hospedajes

COMPARTIMOS piso. Teléfono 728685.

SE ADMITEN huéspedes. Teléfonos 710644 ó 725578.

ALQUILO habitación a señoritas. Teléfono 743594.

SE COMPARTE piso con chicos. Teléfono 744050.

SE ADMITEN huéspedes dormir. Tfno.: 748138.

Maquinaria

LLEGA el invierno. ¡No se preocupe! SUMINISTROS DE LA CRUZ se lo resuelve eficazmente con los generadores de aire caliente, modelos móviles y fijos de gasóleo y gas propano para su industria, agricultura, invernaderos, granjas, talleres, casas de campo. Véanlos: SUMINISTROS DE LA CRUZ. Teléfono 721142. Palencia.

HONDA: Motoazadas. Llévesela al huerto, a su finca de recreo. 10 modelos distintos, de 3 a 14 caballos, con su excelente motor de 4 tiempos, silencioso, gran potencia y calidad. Véalas: SUMINISTROS DE LA CRUZ. Teléfono 721142. Palencia.

Préstamos

ATENCION créditos hipotecarios, hasta 20 años. Cancelamos embargos o hipotecas. Rápida tramitación. (983) 358716.

PRESTAMOS hipotecarios. Levantamos embargos, cargas. Máxima rapidez, discreción. (983) 397992.

Trabajo

TAPIZAMOS toda clase de muebles. Precios económicos. Teléfono 769079.

SE NECESITA cocinero. Razón teléfono 890144.

¡¡¡ATENCION MUJER!!! Si dispones tiempo libre, eres dinámica y quieres ganar dinero, llámanos. Teléfono (958) 662469.

SE NECESITA chica fija para León, buen sueldo. Teléfono (987) 247780.

SE NECESITA camarero con experiencia. Teléfono 740280.

SE NECESITA señora para atender casa de 10 mañana a 5 tarde con informes. Teléfono 740796.

SE NECESITA empleada de hogar. Llamar a partir 4 tarde. 710182.

SE NECESITA chica fija. Teléfonos 728867 ó 740534.

SE NECESITA asistenta. Llamar de 3 a 4 y a partir 9 noche. 743297.

CHICA informada sabiendo llevar casa para Barcelona. Sueldo a convenir. Llamar de 3 a 6. Teléfono 723253.

NECESITO camarero con experiencia. Llamen teléfono 722059, de 13 a 14 y de 19 a 20 horas

TALLER marca automóviles, necesita mecánico 1ª. Teléfono 890547, Saldaña.

NECESITO empleada de hogar. Tfno.: 752088.

SE NECESITA conductor para trailer, servicio internacional. Teléfono 728846.

VENDEDORES/AS auto-ventas (carnet C-1) y camaristas. Valorable experiencia en alimentación. Edad 20 a 30 años. Escribir historial. Apartado, 727. Palencia.

NECESITO asistenta más de 50 años que sepa guisar. Horario aproximado de 11 a 4 tarde. Llamar de 7 tarde a 9 noche. 710967.

MUSICOS, necesito, preferentemente organista. Teléfono 730778.

NECESITO chica, c./ Cardenal Cisneros, 35-3º C, exterior.

SE REPARAN tejados, albañilería en general. Tfno. 776058.

EMPLEADA de hogar, se necesita, con informes. Teléfono 742315.

SE NECESITA ayudante de cocina con experiencia. (983) 800612.

NECESITO chica. Teléfono 741940.

NECESITO asistenta. Paseo de la Julia nº 27 (Ciudad Jardín), chalet.

EMPRESA líder sector de confitería solicita una persona para la distribución de sus productos en Palencia y provincia. Concertar entrevista personal al Tfno.: 923 – 222439.

NECESITO asistenta de 7,30 a 10,30 mañanas. 710336.

SE NECESITAN señoras para vender chandals de calidad en su casa. Tfno.: 93 – 7887164.

AGENCIA EUROPA. Necesitamos internas. Mejores sueldos, condiciones. Tfno.: 94 – 4647844.

Traspasos

TRASPASO negocio o local muy céntrico, fotocopiadora. 726780.

SE TRASPASA bar económico. Teléfono 749090.

TRASPASO bar junto c./ Mayor, poca renta. 751542.

SE TRASPASA tienda de muebles de cocina. Teléfono 727901.

SE CEDE fabuloso negocio en la calle Mayor. Teléfono 747907.

TRASPASO tienda de deportes zona céntrica. Teléfono 750523 horas comercio -750558.

SE TRASPASA negocio. Teléfono 744646.

MAS ANUNCIOS EN PAGINA SIGUIENTE

M.C.D.2022

ANUNCIOS POR PALABRAS

Varios

CLINICA legal. Interrupción voluntaria del embarazo, planificación familiar. Centro Clínico el Bosque. (91) 2025945 - 2025946.

DETECTIVES INTERINVEST. Carnet profesional 758. Informes confidenciales. Servicios 24 horas. Personal especializado. Aportamos pruebas 983 - 554465.

Vehículos

"DASA" Distribuidores Agrícolas. Avenida de Cuba, 59 (carretera Villalobón). Teléfono 724935. Concesionario de Tractores EBRO-KUBOTA. Disponemos tractores de segunda mano.

OCASION por compra de otro mayor, vendo tractor JOHN-DEERE modelo 3150, 1.800 horas de trabajo. Teléfono 747705. Se atenderá a partir 10 noche.

Ventas

CHOPOS magníficos plantones dos años. Finca La Perdiguera, Castronuño (Valladolid). Teléfonos (91) 2620290 - 2623960. Horas oficina.

VENDO forraje trébol, hierba, cebada, avena. Javier, Santervás. Teléfono 890866.

OCASION. Armarios 5.000, camas 2.000, frigoríficos 6.000, cocinas 4.000, dormitorios 10.000, tresillos 6.000, etc... La Manera Rosa. 750956.

VENDO dos acumuladores "Creda TSR" 24, tres mil watios, seminuevos. "Buen precio", por cambio a gas. Verlos funcionando en Plaza Inés de Osorio, portal uno, primero B. (Mañanas). Sr. Juez.

SE VENDEN
sacos de yute
Teléfono 722834

VENDO esparceta seleccionada. José Benito Andrés, Cisneros. 844569.

VENDO alfalfa hierba. Fernando, Villaluenga.

ABONO ovejas a cambio de paja. 769049 - 769159.

VENDO alfalfa 5.000 Kg. Teléfono 833235.

VENDO alfalfa, buena calidad. Sirvo a domicilio. Teléfono 827058.

SE VENDE farmacia 60 km. de Palencia. Teléfono (983) 331212.

VENDO Amstrad PCW-8512 con impresora, nuevo. 80.000 ptas. Teléfono 752457.

VENDO trigo Rinconada R-2. Villosilla, Alejandro. 720941.

CANALON y tubos para bajantes. SAVER, Ctra. Santander. Teléfono 745346.

SE VENDEN amarres, comederos, teleras torvas para ovejas y material ganadero en general, Segovia. (911) 422087.

SE VENDE alfalfa enfardada en Becerril de Campos. Víctor Tejeda.

VENDO 300 paquetes alfalfa. Juan Alonso. San Román.

LOS ANUNCIOS DE ESTA SECCION SE RECOGEN EN MAYOR 67

Prensa económica

Madrid, EFE.

Los tres diarios económicos destacan hoy en sus portadas noticias relacionadas con la reestructuración del sector eléctrico español.

La GACETA DE LOS NEGOCIOS titula en portada "Nerviosismo en el sector eléctrico ante la urgencia de las fusiones", "La inversión extranjera muestra los primeros signos de debilitamiento", "Los comerciantes no quieren pagar por las tarjetas de crédito" y "UGT y CC.OO. ratifican hoy los acuerdos con el gobierno".

CINCO DIAS destaca que "Iberduero quiere a Ybarra en su consejo de administración y Galindez dejará Hidrola", "Magaña, a favor del las fusiones en el sector electrico", "Agrícolas: las "familias" tienen un 2,63 por ciento del capital", y "Banesto entra en el mercado continuo".

El diario EXPANSION señala "Koipe negocia la compra de aceites Costa Blanca", "El Popular, el banco más rentable y con futuro bursátil", "Corredores y agentes reclaman comisiones del Consorcio de Compensación", "El DNI fiscal no será obligatorio en la campaña de la renta".

En su editorial "Trincheras Electricas", La Gaceta destaca que el presidente de Fecsa, Luis Magaña, ha levantado de nuevo su voz en favor de un rápido proceso de fusiones en el sector eléctrico y que el nuevo reparto de poder en el BBV facilita el esquema de fusiones que más gusta a la administración y que pivota sobre tres grandes empresas: Iberduero, Hidrola y Endesa.

En su otro editorial, "Invertir en el exterior", La Gaceta señala que si Hacienda persiste en discriminar a los españoles frente a los extranjeros asistiremos a un crecimiento más espectacular de las inversiones españolas en el extranjero de lo que cabía esperar.

Cinco Días, en su editorial "La actividad industrial, en retroceso" indica que la evolución de los indicadores macroeconómicos levantan algunas sospechas sobre la efectividad de las últimas medidas de endurecimiento monetario y que sus resultados a corto puedan resultar demoledores.

Suecia, sin bancos

Estocolmo, EFE.

Todos los bancos suecos están cerrados hoy por el cierre patronal que entró en vigor a las 6:00 horas GMT y que afecta a 60.000 empleados.

La federación sindical de banca se negó a aceptar la propuesta de la patronal BAO de 1.100 coronas (unas 18.600 pesetas) de aumento salarial al mes, que según su portavoz, Carl Erik Svensson, no cubre la pérdida del poder adquisitivo de sus miembros los últimos años.

Los empleados bancarios exigen un quince por ciento de subida de sueldos y un mínimo de 2.800 coronas (cerca de 51.000 pesetas) mensuales, cifra que la patronal encuentra excesiva, según su portavoz, Carls Sundvik.

Ambas partes abandonaron a las 6:30 horas GMT de hoy las negociaciones que sostuvieron durante todo el fin de semana sin anunciar cuándo se reanudarán, aunque los sindicatos retiraron su amenaza de huelga para los cerca de 2.000 empleados en transacciones internacionales, informa Svensson.

La Bolsa de Estocolmo permanecerá hoy abierta, aunque se espera un nivel de negocios menor del habitual, al quedar afectados por el conflicto casi la mitad de los empleados, según fuentes sindicales.

Yacimiento de petróleo en el Sahara argelino

Argel, EFE.

La empresa estatal argelina de energía "Sonatrch" anunció que la empresa italiana "Agip", con la que está asociada, descubrió un yacimiento de petróleo de gran magnitud en la región sahariana de Zemul el Kebar.

En esta misma región del Sáhara, la empresa española "Cepsa" se encuentra en proceso de exploración.

La disminución de los recursos financieros ha llevado a Argelia a aumentar los contratos de exploración de hidrocarburos con compañías extranjeras, en régimen de reparto de riesgo y beneficios.

†

LA SEÑORA

Doña FRANCISCA CHAMORRO LUQUE

Falleció en Palencia, el día 28 de enero de 1990
a los 65 años de edad
DESPUES DE RECIBIR LOS SANTOS SACRAMENTOS

D. E. P.

Su apenado esposo Eduardo González Maestro; hijo Angel González; hija política Josefina Fandiño; hermana Consuelo Chamorro Luque; hermanos políticos María, Félix, Mariano, Galo, Julio y Francisco González Maestro; nietos Angel y Francisca; sobrinos y demás familia,

Ruegan una oración por el eterno descanso de su alma

Funeral y conducción: Ha tenido lugar hoy, día 29 a las 11,30 de la mañana.
Iglesia parroquial: Ntra. Sra. de la Calle.
Casa mortuoria: C./ Valentín Calderón nº 5-2º.
Compañía de Seguros OCASO, S. A.
Funeraria HONTIYUELO
C./ Mayor, 112 - Teléfonos 74 03 15 - 74 04 47 - Palencia

DON FRUCTUOSO BALLESTEROS GAGO Y SUS HIJOS JUAN-CARLOS Y M.ª DEL CARMEN Y FAMILIA, agradecen por estos medios, las grandes muestras de condolencia recibidas por el reciente fallecimiento de su esposa y madre en Villada

Doña M.ª ANGELES CASTRO PORRAS

†

LA SEÑORA

Doña MARIA DEL CAMPO FERNANDEZ

Falleció en Palencia, el día 28 de enero de 1990
a los 76 años de edad
DESPUES DE RECIBIR LOS SANTOS SACRAMENTOS
Y LA BENDICION APOSTOLICA DE SU SANTIDAD

D. E. P.

Su apenado esposo Miguel del Valle Hijosa; hijos Miguel, Javier, Luis y Eduardo del Valle del Campo; hijas políticas Feli Ortega, María-Julia Porras, María del Carmen Monedero y Lourdes de la Gala; hermana Lucía del Campo Fernández; nietos, sobrinos, primos y demás familia,

Al participar a sus amistades tan sensible pérdida, ruegan una oración por su alma

Funeral, lunes, día 29, a las cuatro y media de la tarde en la iglesia de Ntra. Sra. de la Asunción en Osorno, y a continuación la conducción del cadáver al cementerio de dicha localidad.
Casa mortuoria: C./ Conde Garay, 24. Osorno.
Funeraria "SAN MIGUEL" – C./ Panaderas, 8 - Teléfono 74 97 97 - Palencia

M.C.D.2022

ACCIONES		Anterior	Hoy
BANCOS			
Bilbao-Vizcaya	M	709	709
«	B	709	709
«	BI	713	709
«	V	713	709
Andalucía	M	1.450	1.440
Atlántico	M	325	325
Bankinter	M	615	633
Bankoa	BI	404	402
Barclays Bank	M	310	310
B. N. P. España	M	340	340
Castilla	M	5.580	5.570
Catalana	B	528	528
Central	M	935	925
«	B	935	925
«	BI	935	925
«	V	935	925
Com. Español	M	661	661
Com. Trasatlántico	B	1.600	-
Cto. Balear	M	580	580
Español Crédito	M	885	C 4.250
«	B	885	-
«	B	890	-
«	V	885	-
Exterior	M	613	613
«	B	612	612
«	BI	613	612
«	V	612	612
Fomento	M	370	361
Galicia	M	940	940
Guipuzcoano	M	903	903
«	BI	905	905
Herrero	M	617	-
Hispano	M	716	716
«	B	700	700
«	BI	710	700
«	V	710	-
Pastor	M	550	549
«	B	550	550
«	BI	553	551
«	V	550	550
Popular	M	1.630	1.630
«	B	1.626	1.629
«	B	1.630	1.630
«	V	1.620	-
Progreso	M	667	667
Santander	M	C 5.310	C 5.310
«	B	-	-
«	BI	-	-
«	V	-	-
Valencia	M	320	320
«	V	330	331
Vasconia	M	720	707
Zaragozano	M	585	600
«	B	590	-
«	BI	680	-
«	V	625	625
SEGUROS			
Aurora-Polar	BI	1.000	-
Bilbao	BI	288	300
Corp. Mapfre	M	C 7.750	C 7.850
Reunión	V	375	375
Unión Fénix	M	C 9.000	C 9.040
INV. MOBILIARIAS/FINANCIERAS			
Cartinbao	M	332	-
Figranvisa	M	444	-
Finsa	M	763,75	-
Bansaliber	M	D. 965	998
Carmosa	M	1.480	1.390
Cartex	M	230	230
Cartisa	M	1.290	1.270
Ceivasa	M	1.285	1.202
Cofir	M	323	325
Corp. Alba	M	C 7.850	C 7.850
Esp. Inversiones	M	350	-
Fibansa	M	1.220	1.220
Fintisa	M	800	840
Fiponsa	M	1.310	1.205
Gral. Inversiones	M	314	309
Gesinval Europa	M	P. 227	-
Gesinval Ibérica	M	P.227	-
Herrero	M	695	695
Inbazasa	M	358	-
Inburesa	M	71,5	71
Intra	BI	415	415
Invatisa	M	1.235	1.235
Invercogui	BI	530	525
Inverpastor	M	P. 155	P. 154
Mobinter	M	161	-
Norvasa	M	900	900
Pratisa	M	1.100	1.100
Rentisa	M	1.215	-
Unión Europea	M	326	326

ACCIONES		Anterior	Hoy
ALIMENTACION			
Savin	M	490	483
«	BI	500	-
El Aguila	M	324	330
Bodegas Bilbaínas	BI	1.500	-
Corp. Alimentaria	M	215	215
Damm	B	1.150	-
Ebro	M	C 3.300	C 3.210
Elosua	M	750	-
Garavilla	BI	479	-
Gral. Azucarera	M	C 6.000	C 5.900
Ind. Agrícolas	B	P. 1.375	-
Koipe	M	C. 4.385	C -
Pebsa	M	130	-
Tabacalera	M	708	705
Uniasa	M	770	-
Unión Cervera	M	83	83
Viscofán	M	2.600	2.522
ELECTRICAS			
Cantábrico	M	C 1.700	C 1.695
Cataluña	B	C 370	C 375
Endesa	M	C 2.280	C 2.285
Española	M	C 515	C 526
«	B	-	-
«	BI	-	-
«	V	-	-
Fecsa	M	-	-
«	B	C 514	C 512
«	B	-	-
«	V	-	-
Gesa	M	C 3.125	C 3.100
Iberduero	M	C 640	C 644
«	B	-	-
«	BI	-	-
«	V	-	-
Nansa	M	C 8.300	C 8.300
Reunidas	M	C 840	C 841
Ribagorzana	B	C 1.400	C 1.395
Sevillana	M	C 600	C 601
«	B	-	-
«	BI	-	-
«	V	-	-
U. E. Fenosa	M	C 435	C 439
«	B	-	-
«	BI	-	-
«	V	-	-
Viesgo	M	C 3.020	C 3.030
SIDEROMETALURGICAS			
Acenor	BI	120	-
Acerinox	M	973	985
Acumulad. Tudor	M	C 1.360	C 1.360
Aforasa	M	305	303
Altos Hornos	M	C 512	C 505
«	B	-	-
«	BI	-	-
Amper	M	C 1.540	C 1.580
Asturiana Zinc	M	1.025	1.015
Auxiliar FF. CC.	M	850	-
Bendix España	M	390	390
Cerrajera	BI	260	290
Ceselsa	M	570	-
Citröen Hispania	M	1.250	1.250
Coto Cortés	M	435	440
Duro Felguera	M	C 1.525	C 1.520
Española Zinc	M	550	-
Fasa Renault	M	470	470
IB-MEI	M	595	-
Imisa	M	170	-
Jumberca	B	P. 305	300
Macosa	M	C 850	C 890
Nissan Mot. Ibérica	M	C 794	C 794
«	B	-	-
Nueva Montaña	M	C 378	C 380
Ponferrada	M	85,25	84,75
Santana	M	165	196
Sistemas AF	M	P. 965	P. 960
Tormaleo	M	459	C 459
Tubacex	M	C 1.100	C 1.105
«	BI	-	-
Tycsa	M	275	270
Zardoya Otis	M	C 9.750	C 9.760
QUIMICAS			
Aragonesas	M	C 1.885	C 1.890
«	B	-	-
Carburos	B	C 7.800	C 7.900
Cross	M	C 1.575	C 1.590
«	B	-	-
Ence	M	C 4.800	C 4.500
Explosivos	M	-	-
«	B	-	-
«	BI	-	-
Faes	BI	1.610	-
Fosforera	M	-	-

ACCIONES		Anterior	Hoy
QUIMICAS			
Inpacsa	B	104	107
Nicas	BI	92	92
Oxígeno	M	1.200	-
Papelera Esp.	M	C 670	C 667
«	BI	-	-
Papelera Navarra	M	114,5	114,75
Petróleos	M	C 2.090	C 2.150
«	B	-	-
«	BI	-	-
Petromed	M	C 7.950	C 7.920
Sarrió	M	C 1.520	C 1.545
Seda Barna	B	C 621	C 649
Sefanitro	BI	215	-
Sciace	M	C 842	C 842
«	B	-	-
Torras Hostench	B	C 1.530	C 1.560
Unipapel	M	1.150	1.150
Vidrala	M	C 3.405	C 3.480
Vilesa	M	809	-
CONSTRUCCION			
Agromán	BI	C 3.320	C 3.300
Asland	B	C 4.870	C 4.900
Corp. Noreste	M	1.285	D. 1.290
Cristalería	M	1.010	1.040
Cubiertas MZOV	B	1.010	-
Dragados	M	C 2.460	C 2.525
Finac. y Minera	M	2.060	2.060
Fomento Obras	B	2.260	2.250
Lemona	BI	1.975	-
Rezola	BI	750	750
Sansón	B	3.100	3.000
Tafisa	M	650	635
Uralita	M	C 3.150	C 3.170
Valderrivas	M	4.000	4.050
Valen. Cementos	M	3.575	-
«	V	4.000	-
INMOBILIARIAS			
Metro-Vacesa	M	C 5.340	C 5.330
Ahorro familiar	M	324	325
Ceisa	M	P. 2.300	-
Colonial	B	845	850
El Encinar	M	565	-
Eurobuilding	M	195	-
Inmobanif.	M	D. 1.100	-
Renta Inmobil.	M	C 1.560	C 1.570
Urbis	M	386	397
Vallehermosos	M	C 3.145	C 3.205
Zabálburu	BI	550	-
VARIAS			
Acesa	M	180	180
Aguas Barna	B	812	812
Aguas Valencia	B	830	-
Aumar	M	114	114,25
Catalana gas	B	C 4.860	C 4.985
Finanzauto	M	650	660
Gas Madrid	M	750	755
Iberpistas	M	114	114
Indo	B	750	-
Prosegur	M	C 4.990	C 4.920
Saba	B	810	810
Tabacos Filipinas	B	215	215
Telefónica	M	C 859	C 860
«	B	-	-
«	BI	-	-
«	V	-	-
DERECHO			
Azucarera		C 536	C 535
Damm		1.155	1.145
Seg. Bilbao		8	5
		-	-
		-	-
		-	-
		-	-
		-	-
		-	-
		-	-
		-	-
Repsol		C 2.250	C 2.500
FONDOS INVERSION			
Bancayafondo I		1.195,32	1.197,30
Bancayafondo III		1.360,24	1.587
Bilbao Eurofund		12,82	-
Fonbancaya		616,50	592,82
Fondonorte		144,37	-
Interbao		1.093,64	1.109,4
Inverahorro		779,53	779,96
Mobilnova		722,80	-
Mundiahorro		1.051,34	1.040,12
Patrinova		116,06	115,49
METALES PRECIOSOS			
ORO (ptas./Gramo)		1.622,52	1.636,06
PLATA (Ptas./Gramo)		20,84	20,85

BBV BANCO BILBAO VIZCAYA

M.C.D.2022

HURACAN.- **AMSTERDAM (HOLANDA). Un residente local observa cómo quedaron dos coches aplastados por los árboles caídos a causa de los vientos huracanados de la peor tormenta que se recuerda en la década, que ha ocasionado diez muertes en Holanda. (TELFOTO EFE-REUTER)**

Tráfico

37 muertos en el fin de semana

MADRID, EFE.

Treinta y siete personas han muerto en los 30 accidentes de tráfico ocurridos en las carreteras españolas entre las tres de la tarde del viernes y las ocho de la noche del domingo, informó la Dirección General de Tráfico.

Otras veintisiete personas resultaron heridas graves y diecinueve más de carácter leve en los citados accidentes, según las mismas fuentes.

El viernes no hubo ningún accidente de circulación.

El sábado se registraron catorce accidentes con un balance de 19 muertos, 17 heridos graves y diez heridos leves.

Ayer domingo, a las ocho de la noche se habían contabilizado 16 accidentes que ocasionaron 18 muertos, diez heridos graves y nueve leves.

TRES PORTUGUESES MUERTOS EN ACCIDENTE DE TRAFICO EN ZAMORA

MOMBUEY (ZAMORA), EFE

Tres personas de nacionalidad portuguesa murieron en un accidente de tráfico ocurrido este fin de semana en la nacional 525 (Benavente-Puebla de Sanabria), en el término municipal de Mombuey.

El accidente se produjo al salirse de su carril un "Mercedes" de matrícula francesa conducido por el ciudadano portugués José Benitos Gonsalves, de 53 años.

Posteriormente, el automóvil colisionó frontalmente contra el camión "Ebro" matrícula de ZA-16607, conducido por Prudencio González Lorenzo, de 45 años.

Como consecuencia del accidente resultaron muertos el conductor del "Mercedes" y sus acompañantes, también ciudadanos portugueses, Adelaine Barreira Spínola, de 53 años, y José Antonio Barreira, de 21 años.

El conductor del camión resultó con heridas de gravedad al volcar el camión.

El «metro» de Nueva York

Un joven muerto a tiros y dos heridos

NUEVA YORK, EFE.

Un joven murió y otros dos fueron heridos este fin de semana durante una pelea entre grupos de jóvenes y un hombre que bebía cerveza en uno de los vagones del metro de Nueva York, considerado el más peligroso del mundo.

El incidente ocurrió en la barriada neoyorquina del Bronx, cuando los chicos, que según testigos presenciales, aterrorizaban a los pasajeros, provocaron reiteradamente al hombre que bebía una cerveza en un extremo del vagón del metro, hasta que éste sacó un revólver e hizo seis disparos, causando la muerte a uno de ellos e hiriendo a otros dos.

Según el portavoz de la policía del tránsito, Al O'Leary, Tyrone Macon, de 28 años, murió instantáneamente a consecuencia de los disparos, mientras que Eric Morton, de 18 años, fue alcanzado en el pecho, y Lendress Bingham, de 25, también resultó herido.

Los heridos fueron inmediatamente trasladados al Hospital Lincoln y la policía busca al "bebedor de cerveza".

Morton, cuyo estado fue calificado de grave por los médicos del centro hospitalario, portaba, según fuentes policiales, un revólver calibre 32.

Este suceso que se une al ocurrido el pasado otoño cuando un hombre, conocido como El "Samaritano del Metro", y a quien la policía intenta identificar, asesinó de una cuchillada a un sujeto que asaltaba a otro viajero del metro.

La pasada semana, otro hombre mató a golpes a un vagabundo que le importunó en la céntrica estación de la Plaza Colón (Columbus Circle).

En junio del año pasado, un hombre que había sido víctima de un robo, regresó a la estación del metro en la que le habían atacado y se enfrentó a un grupo de seis presuntos asaltantes, contra quienes disparó, hiriendo a tres de ellos.

Sin embargo, el caso más notorio de lo que en Nueva York se conoce como "vigilantismo", es decir, tomarse la justicia por su cuenta, es el de Bernhard Hetz, quien el 22 de diciembre de 1984 disparó contra cuatro jóvenes negros al creer que le iban a robar.

Tras desaparecer durante un tiempo, el agresor se entregó a la policía, pero fue declarado inocente de acusaciones de intento de asesinato, aunque sí fue condenado por tenencia ilícita de armas.

†

PRIMER ANIVERSARIO DEL SEÑOR

Don EULOGIO ARROYO ALONSO

Que falleció en Palencia, el día 30 de enero de 1989

a los 74 años de edad

DESPUES DE RECIBIR LOS SANTOS SACRAMENTOS
Y LA BENDICION APOSTOLICA DE SU SANTIDAD

D. E. P.

Su esposa Eusebia Inclán Rodríguez; hijos María del Carmen y Juan Carlos; hijos políticos José Antonio Arnáiz Ojeda y María Luz Antón Llorente; hermanos políticos, sobrinos y demás familia,

Al recordar tan triste fecha, ruegan una oración por el eterno descanso de su alma

Misa de aniversario, el día 30, a las 8 de la tarde, en la iglesia parroquial de San Lázaro.

†

LA SEÑORA

Doña CARMEN ALONSO RUIZ

Falleció en Palencia, el día 28 de enero de 1990
a los 94 años de edad
DESPUES DE RECIBIR LOS SANTOS SACRAMENTOS

D. E. P.

Sus apenados hijos Angela, Petra, Gregorio, Máxima (ausente) y María del Carmen Gutiérrez Alonso; hijos políticos Clementina Saiz, Gabino Pastor (ausente) y Matías San José; hermana política Justa Rodríguez; nietos, bisnietos, sobrinos, primos y demás familia,

Suplican una oración por el eterno descanso de su alma

Funeral: Día 30, a las 12 de la mañana, y a continuación la conducción del cadáver al cementerio.
Misa de familia: Día, 31, a las 11,30 de la mañana.
Iglesia parroquial: Santa Marina.
Casa mortuoria: Avda. General Goded núm. 25-4º D.
FINISTERRE, S. A. Cía. de Seguros.
Pompas Fúnebres NTRA. SRA. DE LA CALLE
Plaza Mayor, 13 - Teléfono 74 49 49 - Palencia

†

PRIMER ANIVERSARIO DEL SEÑOR

Don ANDRES GARCIA SANTOS

(A.T.S.)

Que falleció en Carrión de los Condes (Palencia), el día 30 de enero de 1989

a los 70 años de edad

DESPUES DE RECIBIR LOS SANTOS SACRAMENTOS

D. E. P.

Sus apenados hermanos Félix, Angeles y Piedad García Santos, y demás familia

Al recordar tan triste fecha, ruegan una oración por el eterno descanso de su alma

Misa de aniversario: Día 30, a las 8 de la tarde en la iglesia parroquial de Santa María del Camino.

M.C.D.2022

El diestro sevillano ha sido elegido por quinta vez consecutiva, como mejor torero del año

JUAN ANTONIO RUIZ «ESPARTACO» HABLA DE SUS AMBICIOSOS PROYECTOS PARA EL AÑO 1990

«YO NO SOY DE PIEDRA, CUANDO PRESENTE A MI NOVIA SERA LA DEFINITIVA»

Juan Antonio Ruiz "Espartaco" ha sido seleccionado, por quinta vez consecutiva, torero del año. Contento y más divertido que nunca, confiesa "bueno, yo sólo intento quedar entre los seis o siete primeros; si soy el primero, mejor que mejor".

El miedo siempre está en su vida, incluso ahora, que descansa en el campo desde el pasado mes de octubre que finalizó la temporada 1989, hasta el mes de marzo que comienza en Valencia la temporada 1990.

"NUNCA DESCANSO"

– Aunque el descanso no es tan descanso, porque en el campo está entrenando...

– Efectivamente. No descanso ni un día. Monto a caballo, entreno y doy de comer a los animales, pero todo me gusta hacerlo.

– Algún día descansará de ser nombrado "torero del año".

– Yo espero no tener siempre esa responsabilidad.

– ¿En qué momento está Espartaco profesionalmente?

–He tenido algunos muy buenos, pero ahora estoy muy bien porque me siento maduro y sereno. Son ya once años de matador.

– ¿Cómo se presenta la temporada 1990?

–Espero que buena, porque la considero importante. Empiezo en marzo en Valencia.

– ¿Entra América en sus planes?

– De momento no. Ya pasé allí mucho tiempo, y ahora prefiero estar en España cerca de mi familia.

– ¿Qué espera un triunfador como usted, con 27 años y casi todo?

– Me gustaría quedar en la historia del toreo como un gran profesional.

"CUANDO PRESENTE A MI NOVIA SERA DEFINITIVA"

– ¿Algún día llegará el momento idóneo para que tenga novia?

– Claro que sí. Ahora tengo amigas y salgo, pero yo no soy de piedra. Lo de una novia seria llegará en su momento, yo no lo busco.

– Entonces no descarta la posibilidad de una relación definitiva...

– No, no. Lo que ocurre es que a mí no me gusta jugar con los sentimientos de la gente, y menos de una chica. El día que presente a mi novia será la definitiva, la verdadera.

"TENGO MIEDO A LA MUERTE"

– ¿Qué le hace sentir más miedo, una lesión que le incapacite profesionalmente o la muerte?

– La muerte, sin duda.

– También tiene miedo en los hoteles cuando debe dormir solo...

– ¡Ah!, eso siempre, y no se me va a quitar.

– ¿Sueña?

– Con los toros.

– ¿Y con su madre?

– Ella es lo más grande del mundo. Está a mi lado cuando soy bueno y cuando no. Además, sufre mucho por mí.

Así de fuerte y de sentimental empieza Espartaco el año 1990. Año que le ratificará por sexta vez como mejor torero, sin duda.

CRUCIGRAMA

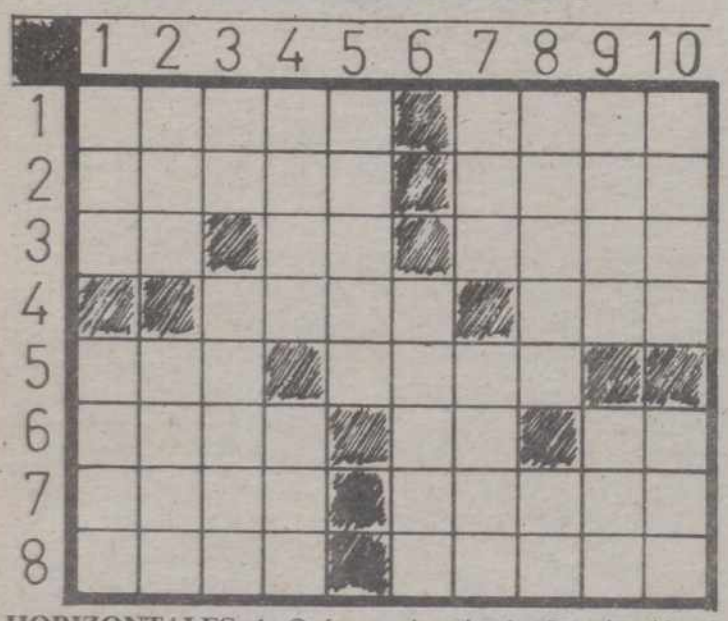

HORIZONTALES: 1: Oxígeno electrizado. Interjección. 2: Cualquiera de las sustancias minerales que sirven para dibujar. Primer rey legendario del Lacio. 3: (al rev.) Nombre de consonante. Voz usada en algunas partes para ahuyentar a los animales (al rev.) Río español. 4: Palo largo y delgado. Reza. 5: Saludo de los antiguos romanos. Nombre de varón. 6: Cuidado, asiduidad. Artículo. Interjección arrieril. 7: Palo de la baraja. Vergüenza. 8: Unión, vínculo. Tragedia de Shakespeare.

VERTICALES: 1: Interjección castiza. (al rev.) Ida. 2: (al rev.) Sosiego, tranquilidad. Orilla. 3: (al rev.) Río italiano. Muy rápido. 4: Ciudad francesa. Fiera. 5: (al rev.) Valor, esfuerzo. 6: Parte saliente del tejado. 7: Planta hortense (al rev.) Nombre de mujer. 8: Ciudad del Ecuador. Nombre de consonante. 9: Agregar, juntar. Astro. 10: Ciudad italiana. Metal.

«VISTAGRAMA»

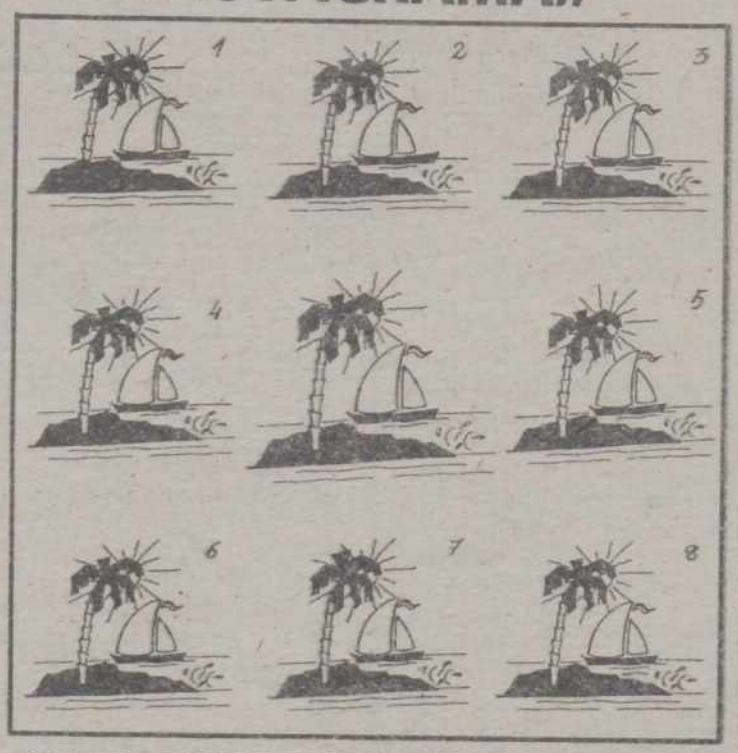

¿CUAL DE LOS DIBUJOS ES IGUAL AL ORIGINAL?

SOLUCIONES A LOS PASATIEMPOS DEL DIA ANTERIOR

AL CRUCIGRAMA GRAFICO

HORIZONTALES: 1: Paleta. 2: Metedora. 3: JERRY. Lola. 4: Borde. Semita. 5: Cárcel. Ida. Ara. 6: Verneda (La). Ro. oñilA. 7: Mas. adO. Aledaño. 8: Tac. Oder. Sara. Así. 9: onA. Casa. Gas. 10: Set. Roto. Ara. 11: orU. acaL. ecoD. ¡Zas!. 12: Arenoso. Cus. Tas. 13: Avena. Er. Pupilas. 14: Ata. Api. Apagas. 15: Otoman. nedaB. 16: Orín. soraR. 17: Agasajas. 18: Ocupar.

VERTICALES: 1: Toso. 2: Manera. 3: Vacatura. 4: Ces. Eva. 5: Bar. Oc. Aneto. 6: Jornada. Conato. 7: Mercedes. Asa. Ora. 8: Perdedora. Lo. Amigo. 9: atrelA. epanaC. 10: Ley. Rin. Su. 11: eD. Sir. saP. 12: Toledo. Panoja. 13: Aroma. As. Recuperar. 14: Alí. Ola. Ocupadas. 15: Atañer. Tosigar. 16: Arida. oD. Lab. 17: Alá. Tas. 18: Añagazas. 19: Osarás. 20: Isas.

M.C.D.2022

SUSAN DEY,

LA GRAN ESTRELLA DE «LA LEY DE LOS ANGELES»

Roberto Cazorla

Susan Day, la protagonista de "La ley de los Angeles" irrumpe en el mundo de las letras. La actriz acaba de publicar su primer libro de poemas y tiene en preparación otro de cuentos y relatos cortos. Su primera obra se titula "A solas conmigo", y aunque se autoconfiesa una mujer optimista, todos los que lo han leido aseguran que es la más fiel demostración de un ser que ha sufrido mucho y que jamás ha sido comprendido.

"La poesía es la faceta más misteriosa de la literatura. A mí me ocurren cosas sorprendentes cuando estoy escribiendo un poema, es como si dentro de mí existiera otra persona que me los va dictando. Y eso no sucede cuando escribo un cuento, un relato o cualquier artículo. Menos los poemas, el resto de mi obra literaria está pensada de antemano. Es por eso que considero que la poesía es más yo... más mi verdad", declaró la guapa actriz.

"MI TRABAJO DE ACTRIZ NO MERMA MI INSPIRACION"

Esta joven actriz es uno de los casos más sorprendentes de la cinematografía americana. En más de una ocasión ha confesado que le interesa trabajar y alcanzar el puesto más alto en su profesión, pero sin quemarse, sin prodigarse demasiado y sin tener que abandonar sus inquietudes como ser humano. Para la mayoría de sus compañeros en la serie "La ley de Los Angeles", el hecho de que Susan tenga tiempo para tantas cosas, incluso para escribir, les resulta un verdadero milagro.

"Mi trabajo de actriz no merma mi inspiración", suele decir siempre que su interlocutor se muestra sorprendido ante sus múltiples actividades.

Su primer libro de poemas ha sido recibido con sorpresa por los críticos más importantes de Estados Unidos asegurándole todos un sólido futuro en el campo de las letras.

"Estoy acumulando material para una novela relacionada con el mundo en que me muevo como actriz. Pero eso se demorará, ya que no me gusta hacer las cosas con prisa. Necesito adquirir un poco más de madurez. Una novela es algo más difícil y si se pretende hacer algo original, hay que profundizar por mucho tiempo en todo lo que acontece a nuestro alrededor".

Desde muy joven comenzó su carrera como modelo, siendo una de las más mimadas de las revistas "Vogue", "Mademoiselle" y "Seventeen". Pero su fama no llegó hasta que la contrataron para la serie televisiva "Mamá y sus increíbles hijos", junto a un reparto de primerísimas figuras como la actriz Shirley Jones (que encarnaba a la madre de clan), y al apuestos actor y cantante, David Cassidy.

"LA LEY DE LOS ANGELES" ME HA DADO TODA LA SEGURIDAD

Desde que protagoniza la popular serie "La ley de Los Angeles", Susan Dey viene ocupando uno de los primeros puestos entre las actrices de mayor popularidad en Estados Unidos.

"Me siento muy satisfecha de mi trabajo en esta serie. "La ley de Los Angeles" me ha dado toda la seguridad que necesitaba como profesional. Y es que me veo rodeada por un conjunto de primerísimos actores. Creo que de todos he aprendido algo".

SUSAN OPINA DE SUS COMPAÑEROS

Harry Hamlin, Corbin Berusen, Jill Eikenberry, Michele Greene, Alan Rachins, Michael Tucker y Jimmi Smits, son los máximos protagonistas de "La ley de Los Angeles". Y así los ve Susan Dey: "Harry Hamlin es uno de los seres más encantadores que he conocido en mi vida. Es caballeroso, respetuoso y quizá el hombre más romántico que existe sobre nuestro planeta".

Corbin es el más fiel representante de la calma y de la paz. Es el único que suele dominarnos a todos cuando algo no nos sale bien en los ensayos.

Jill es la bondad personificada.

Michele es la confesora, la que nos ayuda a resolver los problemas sentimentales que pudiéramos tener. Es amiga de todos.

Alan es todo elegancia. Jamás lo he visto sin corbata.

Michael es persistente y jamás se niega a repetir una escena aunque sea cien veces.

En fin, que en "La ley de Los Angeles" trabaja una de las mwejores familias de toda la farándula americana.

PROGRAMACION TV

LUNES, 29

1.ª CADENA

17,50 Avance Telediario
17,55 Los mundos de Yupi
(Nuevos episodios)
18,25 Ravioli
"Alguien se da a la fuga"
18,55 El Osito Ruppert
"Ruppert y la rosa de la pimienta"
19,00 Nuestros árboles
"La encina"
19,20 El nuevo espectador
Dirección y presentación: Eduardo Sotillos
20,20 Informativos Territoriales
20,30 Telediario-2
21,00 El Tiempo
21,15 Tribunal popular
22,35 Mi hermana Dorothy
23,05 Documentos TV
00,05 Telediario-3 y Teledeporte
01,00 Cine Club de Madrugada
Ciclo dedicado a Carlos Saura
"Carmen", 1983, 97'
Dirección: Carlos Saura
Intérpretes: Antonio Gades, Laura del Sol
02,40 Despedida y cierre

2ª CADENA

18,30 La herencia de los Guldenburg
"Episodio n.º 12"
19,15 El mirador
19,30 Cerca de las estrellas
20: –Baloncesto
Liga Nacional
Estudiantes Caja Postal-Juventud de Badalona.
En directo desde el Palacio de los Deportes de la Comunidad de Madrid
–Juegos Commonwealth
Marathon hombres
En directo desde el circuito de Auckland (Nueva Zelanda)
–Vía Olímpica
"Deportes de Invierno"
22,00 Noticias 2
22,35 Cine-Club Ciclo: Jack Lemmon (nuevo ciclo)
"Una rubia fenómeno", 1954, 84'
Dirección: George Cukor
Nacionalidad: Norteamericana
Intérpretes: Jack Lemmon, Judy Holliday, Peter Lawford, Michael O'Shea
00,05 Jazz entre amigos
"Kenny Wheeler / Henri Texier / Aldo Romano"
01,05 La noche
"España diversa"
Modera: Pedro Altares
02,15 Despedida y cierre

MARTES, 30

1ª CADENA

7,45 Carta de ajuste
Katrina and The Waves
8,00 Buenos Días
10,00 El día por delante
–Webster
"Por segunda vez"
–Avance Telediario
–Santa Bárbara
"Episodio n.º190"
–Avance Telediario
–Dibujos animados
"Isidoro": La obediencia de Isidoro
14,00 Informativos Territoriales
15,00 Telediario-1
15,30 A mi manera
–Cheers
"Ama a tu vecino"
17,50 Avance Telediario
17,55 Los mundos de Yupi
18,25 Patoaventuras
"Patosaurios" (Episodio n.º 6)

18,50 Apaga y vámonos (Cont.)
Monográfico dedicado a los dinosaurios, presentado desde el Museo de Ciencias Naturales de Madrid
19,20 Entre líneas
19,50 Como en los viejos tiempos
"Los viejos en casa"
20,20 Informativos territoriales
20,30 Telediario-2
21,00 El tiempo
21,10 El martes que viene

(Nuevo en emisión)
Presentación: Mercedes Milá
Habrá varios invitados en cada programa que, siempre contestando a las preguntas de Mercedes Milá, podrán comparecer individualmente, por parejas o en mayor número, dando origen a entrevistas personales, enfrentamientos.

22,30 Sesión de noche
Ciclo dedicado a Alfred Hitchcok
"La soga", 1948, 78'
Dirección: Alfred Hitchcok
Nacionalidad: Norteamericana
Intérpretes: James Stewart, Farley Granger, John Dall, Cedric Hardwicke, Constance Collier, Edith Evanson
Basada en la obra teatral del mismo título original de Patrick Hamilton.
24,00 Telediario-3 y Teledeporte
00,55 Testimonio
"Meditaciones", un libro que nace de la vida
01,00 Filmoteca del Martes
"Shoah" (4.ª parte), 1985, 142'
03,25 Despedida y cierre

2ª CADENA

7,45 Carta de ajuste
Folklore de Mallorca
8,00 Con tu cuerpo
8,15 Dibujos animados
"Wally Gator"
8,30 Cursos de idiomas
9,00 El salero
(Repetición)
10,00 Hoy a las 10
11,00 Nanny
"Idas y venidas"
12,00 Las doce en punta
13,00 Eurodiario
13,30 Barrio Sésamo
14,00 3 x 4
15,00 Misterios sin resolver
"Episodio n.º 13"
15,50 Tira de música
16,45 Cristal
"Episodio n.º 40"
17,30 Klip
El programa está dedicado a los grupos: Transvisión Vamp, Texas, Darpling Buds, River City People, Katrina and the Waves, Eddie Brickell, Boobie Broter, Jeferson Airplaine, Beach Boys, Carlos Cano y Trabesura

18,25 Hannay
"Música bronca"
19,15 El Mirador
19,30 Cerca de las estrellas
–A las 20,00 horas: Baloncesto
Recopa de Europa
Cuartos de final
Real Madrid-Partizán de Belgrado
En directo desde el Palacio de los Deportes de la Comunidad de Madrid
–Juegos Commonwealth
Marathon Mujeres
Desde el circuito de Auckland (Nueva Zelanda)
–Patinaje artístico sobre hielo
Campeonato de Europa
Parejas
En diferido desde Leningrado
–Vía Olímpica:
"Deportes de Invierno
22,00 Noticias-2
22,30 La casa por la ventana
23,30 Retorno a Brideshead
"Et in Acardia ego"
01,10 La Noche
"Primera Plana"
Modera: Faustino Fernández Alvarez
02,15 Despedida y cierre

M.C.D.2022

Bonoloto

«Bote» de 175 millones

Madrid (EFE).-Ningún acertante de la máxima categoría apareció al término del escrutinio del sorteo de la Bonoloto del domingo, primero de esta semana, celebrado anoche en Madrid, por lo que los 175.295.151 pesetas se acumulan para el bote del domingo siguiente.

De segunda categoría (cinco números más el complementario), apareció un único acertante que obtiene un premio de 8.599.621 pesetas.

Los 99 acertantes de tercera categoría (cinco números) ganarán 164.078 pesetas cada uno; los 4.984 de cuarta (cuatro números), 3.834 pesetas, y los 94.391 de quinta (tres números), 304 pesetas.

La combinación ganadora estuvo formada por los números 3-16-34-37-45 y 48, y el 12 fue el número complementario.

MEDALLA DE ORO.- GUADALAJARA. El Nobel de Literatura Camilo José Cela recibió en el Ayuntamiento de Guadalajara la medalla de oro de la ciudad, máximo galardón que concede la corporación. En la foto, de izquierda a derecha: el ministro de Transportes, José Barrionuevo, Camilo José Cela, el alcalde de Guadalajara, Francisco Javier de Irizar, y el presidente de Castilla-La Mancha, José Bono. (EFE)

Marina Ogilvy se casa el viernes

Londres (EFE).-Marina Ogilvy, hija de la princesa Alejandra y sir Angus Ogilvy, que rompió con la familia real británica al negarse a contraer matrimonio a pesar de su embarazo, anunció su intención de casarse el próximo viernes con su amante Paul Mowatt.

La noticia, que aparece publicada en exclusiva por el periódico "News of the World" indica que la ceremonia civil se celebrará en el Registro Civil de Kingston, en el condado de Surrey.

Después los novios se trasladarán a la iglesia de St. Andrews para la ceremonia religiosa, que consistirá en una bendición.

Un portavoz de la princesa Alejandra señaló que esperaba que la ceremonia "fuese un acontecimiento completamente privado".

José Luis Bote, recuperado

«Parece mentira cuánta gente buena hay en el mundo»

Madrid (EFE).-El torero José Luis Bote llegó a última hora de ayer a Madrid tras ser dado de alta después de las dos últimas operaciones quirúrgicas a las que fue sometido en Zaragoza para salvar su riñón derecho, afectado por la cornada "gravísima" que sufrió el pasado mes de agosto en Benidorm.

José Luis Bote, que fue dado de alta el sábado, fue "retenido" hasta ayer en la capital aragonesa por los médicos y personal sanitario que le han atendido en el hospital Miguel Servet, quienes le ofrecieron un homenaje de admiración y cariño, celebrando una comida en su honor.

"Ha sido el colmo. Cuando soy yo el que está eternamente agradecido. A ver ahora cómo podría yo corresponderles. Y es que son unos fenómenos, en su trabajo y como personas", declaró el torero a EFE nada más descender del avión que le trajo a Madrid.

Bote ingresó el pasado día 29 de noviembre en el hospital provincial de Zaragoza, donde se encontraba de paso, al sentirse repentinamente indispuesto a consecuencia de la secuela de la gravísima cornada que sufrió en el vientre el 27 de agosto del año pasado en la plaza de Benidorm, considerada como el percance más grave de la temporada española.

El 1 de diciembre fue intervenido por espacio de casi 6 horas en el citado centro por el doctor Carlos Val-Carreres y el Servicio de Urología de "una fibrosis retroperitoneal brutal que afectaba al riñón derecho".

Tras la evolución satisfactoria de aquella primera operación fue sometido a una segunda, llevada a cabo en el hospital Miguel Servet el día 29 de diciembre, que consistió en recuperar la vía urinaria, y que duró unas 12 horas.

Ahora, totalmente restablecido, todavía muy delgado, pero con sus funciones renales totalmente recuperadas, Bote sonreía "por doble motivo, al comprobar la cantidad de gente buena que ha venido a mi camino desde el día del percance, y porque ahora es cuando de verdad me siento un torero recuperado".

De proyectos taurinos todavía no quiso adelantar nada, aunque precisó que su apoderado, Ildefonso Cabrera, le había indicado que en unos días empezará con la recuperación física "para enseguida matar unos cuantos toros a puerta cerrada, ya que parece que vamos a madrugar mucho en la temporada".

Bote tenía contratado una actuación en la feria de Valdemorillo, que sin embargo, dado su actual estado, no podrá cumplir, pero pensando en más adelante su apoderado ya ha tenido contactos con otras empresas, entre ellas la de Madrid, para programar las primeras corridas.

Bote finalmente expresó su "agradecimiento público a todos. Desde los médicos a los periodistas, los aficionados de Zaragoza. Todos son mis amigos de verdad. Parece mentira cuánta gente buena hay en el mundo".

Toreros españoles en América

Triunfos de Roberto Domínguez, Ortega Cano, Cepeda y «Capea»

GRAN TRIUNFO DE ROBERTO DOMINGUEZ EN MEDELLIN

Medellín (Colombia), (EFE).-El diestro español Roberto Domínguez obtuvo ayer un gran triunfo en la tercera corrida de la feria de La Candelaria, de Medellín, al realizar clasicas faenas y cortar 4 orejas.

El también español Juan Mora no tuvo suerte con su lote y el colombiano Nelson Segura perdió apéndices por pinchar.

Con buena entrada en la plaza de La Macarena, de Medellín, se lidiaron toros de "El Aceituno" propiedad de Rocha Hermanos, de buen juego el primero, manejables tercero y cuarto y mansos y con dificultades los demás.

ROBERTO DOMINGUEZ supo aprovechar las condiciones de sus dos toros, para lucirse con verónicas. Con la muleta ligó clásicas faenas con toda clase de pases sobre las dos manos, imprimiendo temple y rematando bien, pavoneándose en los desplantes. Estuvo certero con la espada y recibió las 2 orejas en cada uno de sus ejemplares.

JUAN MORA no tuvo suerte. Le correspondieron los peores del encierro y aunque se lució con el capote en acompasadas verónicas, con la muleta fue imposible. Parado y con descompuesta embestida, su primer enemigo atropellaba el engaño y su segundo tiraba gañafones a diestra y siniestra. Mató mal, por lo que escuchó un aviso en cada toro.

NELSON SEGURA se mostró dispuesto con el tercero, al que recibió con larga cambiada para seguir con ajustados lances y quites. Con la muleta instrumentó armoniosa faena con repetidas tandas sobre derecha e izquierda. Al montar la espada salió comprometido en las dos primeras entradas y, tras otra estocada, remató con un descabello. Vuelta al ruedo.

Con el último, manso y difícil, poco pudo hacer, liquidando de pinchazo y estocada, que mató sin puntilla. Palmas.

OREJAS PARA ORTEGA CANO Y FENANDO CEPEDA

San Cristóbal (Venezuela), (EFE).-Los diestros españoles Fernando Cepeda y José Ortega Cano cortaron 2 orejas y rabo y 2 orejas, respectivamente, en la quinta corrida de la XXVI Feria de San Sebastián, que se celebró en la ciudad venezolana de San Cristóbal.

Con lleno total, se lidiaron toros de la ganadería venezolana de "Bella Vista", que dieron buen juego, sobre todo el tercero que mereció los honores de la vuelta al ruedo en el arrastre.

El rejoneador venezolano JAVIER RODRIGUEZ cortó una oreja y fue ovacionado.

En lidia ordinaria, JOSE ORTEGA CANO, ovación en su primero y fue premiado con las 2 orejas del cuarto de la tarde.

FERNANDO CEPEDA cortó 2 orejas y rabo en su primero y aviso y ovación en el quinto.

El venezolano CURRO ZAMBRANO fue ovacionado en el tercero y escuchó 2 avisos en el sexto.

Al concluir la corrida, que se lidió en honor a la obra "granjas infantiles", los diestros Ortega Cano, Cepeda y el rejoneador Rodríguez fueron sacados a hombros.

"NIÑO DE LA CAPEA CORTO UNA OREJA EN LEON (MEXICO)

León (México), (EFE).-Los diestros Manuel Arruza, de México, y el español Pedro Moya "Niño de la Capea" fueron los triunfadores de la corrida celebrada ayer en esta ciudad, al cortar 2 orejas y un rabo el primero y una oreja el segundo.

Con lleno en la plaza, se lidiaron 6 toros de Mimiahuapan, bien presentados, aunque faltos de fuerzas, y un sobrero de Begoña, lidiado en séptimo lugar, que regaló Arruza, que colaboró con el diestro.

El "NIÑO DE LA CAPEA", que toreó al primero de la tarde a media altura por las pocas fuerzas que tenía el animal, lo mató de certera estocada, siendo obligado a saludar desde el tercio.

En su segundo, el salmantino bordó el toreo con capa y muleta, entre grandes ovaciones. Mató en el primer intento y fue premiado con una oreja, con petición de otra, y triunfal vuelta al ruedo.

MANOLO ARRUZA, que con un lote pésimo se limitó a cumplir sin pena ni gloria, se desquitó al regalar en séptimo turno un toro de Begoña con el que logró una lidia perfecta en los tres tercios, bien coronada con el acero. Fue premiado con las 2 orejas y el rabo.

MIGUEL ESPINOSA "Armillita Chico" sacó el mayor partido posible a los dos inválidos que le correspondieron en el sorteo. Estuvo breve con la espada y en sus dos turnos escuchó aplausos .

M.C.D.2022